EL DIARIO PALENTINO

EL DIA DE PALENCIA

N.º REFUNDIDO 10.746

Fundado en 1882 y 1890

(Depósito Legal: P-2-1958) Razón Social: «El Diario Palentino-El Día de Palencia, S. L.». Mayor, 99.

(Franqueo Concertado)

Director: JOSE LUIS ALONSO ALMODOVAR

(Oficinas, (Tfno. 722690). Redacción, (Tfno. 723942). Administración (Teléfono 722333 Mayor, 99

Apartado de Correos, 17

MARTES 4 MAYO 1976

EDICION MADRUGADA

10 PESETAS

El REY, en la inauguración del Congreso del "Foratom":

"Necesidad de acercamiento y unión entre todos los países de Europa"

"España está promoviendo su transformación política hacia la democracia" (VILLAR MIR)

Madrid, 3. (Cifra).—«Este Congreso es un claro ejemplo de la necesidad de acercamiento y unión de todos los países de Europa, en la que España quiere estar presente», ha declarado el Rey don Juan Carlos al inaugurar esta mañana, en el Palacio de Congresos y Exposiciones, el Sexto Congreso del «Foratom» (Forum Atómico Europeo).

Durante los tres días de duración del Congreso, representantes de quince países europeos, así como de Estados Unidos, Canadá y Japón estudiarán los diferentes aspectos del tema central de este año que es «Centrales nucleares en Europa: ayer, hoy y mañana».

Acompañaban a don Juan Carlos en la presidencia, los ministros de Hacienda y vicepresidente tercero del Gobierno, Juan Miguel Villar Mir; los ministros de Industria, Carlos Pérez de Bricio; de Obras Públicas, Antonio Valdés y de Información y Turismo, Adolfo Martín-Gamero; el presidente del «Foratom», Manuel G. Cortines y otras personalidades.

Tras unas palabras del señor Cortines, quien puso de relieve la importancia de que el Congreso se celebrase en nuestro país, tomó la palabra el ministro de Hacienda. El señor Villar Mir resaltó el tema del Congreso, el sector energético, materia con la máxima capacidad de convocatoria, dijo:

DISCURSO DE VILLAR MIR

Al dar la bienvenida a los participantes, declaró que, desaparecida la figura histórica de Franco, la España que hoy acoge a los congresistas es ciertamente una España nueva, que desea vivir en orden y en paz en un entorno de libertad, de justicia y de prosperidad y que, para ello está promoviendo su transformación política hacia la democracia, porque el Rey y su pueblo —indicó— entienden que las formas democráticas son las que pueden conducirnos con eficacia a lograr esas aspiraciones y porque entienden también que el país reclama con razón la capacidad de autogobernarse y está preparado para ello.

Tras referirse a la crisis energética y a la consecuente inflación, rechazó la tesis del «crecimiento cero» ya que subsisten problemas sociales y de convivencias, desigualdades irritantes, miserias e injusticias. Seguidamente señaló que hay que proseguir la búsqueda de nuevas fuentes de energía, como la solar, la geotérmica o la de fusión nuclear. «Europa —concretó— ha tenido que apuntar a una intensificación de sus programas nucleares, como vía indispensable para resolver sus problemas de energía».

En España —continuó el ministro— se ha previsto que la energía de origen nuclear cubrirá en 1985 el 22 por ciento de la demanda de energía primaria, que será entonces del orden de los 190 millones de TEC y que esta energía nuclear contribuirá a la producción de más del 50 por ciento de la energía eléctrica consumida por el país en ese año.

«Incluso en un aspecto tan debatido hasta ahora como el económico o de rentabilidad —declaró—, recientes estudios basados en las actuales relaciones de precios y costes, demuestran que el kilovatio-hora nuclear es más barato que el procedente del carbón o del petróleo para altas utilizaciones de la potencia instalada".

Otro aspecto muy importante a considerar —siguió el señor Villar Mir— es que dentro del corte real del kilovatio-hora, el uranio representa en las centrales nucleares un porcentaje mucho más reducido que el petróleo o el carbón en las centrales

(Continúa en sexta página)

El 2 de mayo, en Madrid

MADRID. — En el monumento erigido en la Plaza del Rey en esta capital, se ha rendido el domingo, 2 de mayo, homenaje al teniente de Infantería don Jacinto Ruiz Mendoza, Héroe Nacional e hijo de Ceuta. Fue ofrecida una corona de flores. Al acto asistieron destacadas autoridades civiles y militares, entre las que se encontraba el alcalde de Ceuta don Alfonso Sotelo Azerón. — (Foto Cifra Gráfica).

Carreteras españolas

20 muertos durante el fin de semana

Madrid, 3. (Cifra). — Veinte personas resultaron muertas y 19 heridas en los veinte accidentes de tráfico ocurridos en las carreteras españolas durante el pasado fin de semana, según datos provisionales facilitados a "Cifra" por la dirección general de Tráfico.

El pasado día 30 perdieron la vida cinco personas en los cinco accidentes registrados.

El sábado día 1, en diez accidentes ocurridos murieron diez personas y otras 16 resultaron heridas.

El domingo, día 2: cinco muertos y tres heridos en cinco accidentes registrados.

Las causas de estos accidentes, según las mismas fuentes, fue la velocidad inadecuada en curvas, distracción del conductor, circular por la izquierda y peatones en la calzada.

ASESINADO UN CABO DE LA GUARDIA CIVIL EN LEGAZPIA (GUIPUZCOA)

Un artefacto hizo explosión bajo el coche, cuando se dirigía a retirar una bandera nacionalista

(SEXTA página)

«PEDREA»: DEL SIMBOLO A LA REALIDAD

"¿Tendrá que bajar este Señor?"

«¿Tendrá que bajar este Señor?».

...Tal es el texto de la gran pancarta que, colgada de los ojos del Cristo Rey, en el Otero, apareció en la mañana del pasado domingo, día 2 de mayo, y que —en cierto modo— protagonizó la jornada que este año ha significado la tradición palentina del «pan y quesillo»

Una serie de pancartas, estratégicamente situadas a lo largo del itinerario de la procesión votiva al Cristo, dentro de la «jurisdicción» de la barriada, daban cuenta —en lacónicos pero expresivos textos— de las pretensiones de los vecinos del barrio, en el sentido de que el Ayuntamiento tome más interés por la urbanización y servicios de la zona.

Aparte de las pancartas, los vecinos del barrio exteriorizaron sus pretensiones y su descontento con vocerío; asimismo, durante la «pedrea» del pan y del queso, muchas de las bolsas arrojadas desde la ermita fueron devueltas desde la multitud hasta el balcón, incluso algunas de las bolsas —vaciadas de pan y queso— conteniendo piedras.

...Así, en la coyuntura de 1976, la «pedrea» simbólica se convirtió en «pedrea» real y auténtica. Nunca, pues, como en esta ocasión, la «pedrea» en la fiesta de Santo Toribio ha rememorado con más naturalidad aquel episodio que da fundamento y pie a la tradicional romería, en que los palentinos apadrearon al santo obispo con piedras de verdad.

La foto recoge la imagen del Cristo del Otero, con la gran pancarta en la que los vecinos del barrio se preguntan si ha de ser necesario que el Cristo baje. En segunda página ofrecemos más información en torno a la «movida» romería de Santo Toribio. — (Foto LUIS).

Doscientos muertos en las últimas horas

EL LIBANO, en un callejón sin salida

Nuevo acuerdo de alto el fuego y negociaciones para hallar una solución política

Beirut, 3 (Efe).—Aceptando prorrogar la «tregua» por un tiempo en principio indefinido, la coalición islámico-progresista libanesa adoptó una actitud constructiva y ganó tiempo mientras las fuerzas políticas buscan febrilmente una nueva base de discusión y arreglo para la guerra civil.

El recurso a un vocabulario como «Tregua» o «alto el fuego» equivale a utilizar una retórica sin fundamento: En las últimas 48 horas han muerto alrededor de 200 personas, hay noticias de que los combates se intensifican en las áreas montañosas, donde hay ya una práctica división en dos zonas (derechista-cristiano-maronita) y «progresista» y la tregua es la vigésimo-novena que, sin resultado, ponen a punto los beligerantes.

En un contexto semejante hay que concluir que los anuncios sobre de-

(Continúa en sexta página)

HOY, 16 páginas, con amplia información DEPORTIVA Y TAURINA

"Coronación" en Virginia

NORFOLK (Virgina). — Sonriente y orgullosa, Susan Ford es coronada «Reina Azalea XXIII» por el secretario de Defensa, Ronald Mumsfold. La ceremonia se celebró a puerta cerrada a causa de la lluvia. La coronación es el culminante acto del Festival Azalea, que se celebra anualmente en honor de la Alianza de la OTAN.

(Telefoto Cifra Gráfica-UPI)

Los proyectos de reforma política

La mayoría de los senadores serán elegidos por SUFRAGIO UNIVERSAL

Desaparecerá la Jefatura Nacional del Movimiento

Madrid, 3. (Cifra).—El contenido de la reforma del sistema parlamentario español que ha sido dado a conocer por algunos medios de difusión no se ajusta a la realidad, según se ha señalado a Cifra en círculos políticos bien informados.

Las mismas fuentes han agregado que se ha presentado como definitivo uno de los borradores que como material básico de trabajo utilizó el Consejo de Ministros en sus últimas reuniones.

Ese y otros borradores, así como diverso material de trabajo, los ha tenido en cuenta el Gobierno, que en el último Consejo de Ministros ha marcado las líneas maestras de la reforma parlamentaria y que en puntos muy importantes se apartan sustancialmente del borrador que ha sido difundido.

Según las fuentes que han informado a Cifra esta discrepancia afecta fundamentalmente a la composición de las Cámaras, donde se han introducido novedades muy importantes.

En la composición del Senado habrá, por ejemplo, mayoría de senadores elegidos por sufragio universal, contrariamente a lo dicho de que resultarían de elecciones indirectas o restringidas.

Por lo que respecta a la Cámara Baja, o Congreso de Diputados, aún no se conoce exactamente cuál será el módulo de representación (número de habitantes por diputado), ya que se ha asegurado a Cifra que el último Consejo de Ministros estudió varias alternativas sobre el caso.

Del texto de la reforma, igualmente no se deduce o prejuzga si una de las Cámaras predominará sobre la otra y mucho menos cierto es que el Senado vaya a ser el Consejo Nacional del Movimiento.

Sobre este último punto en concreto, se ha dicho a Cifra que todo parece indicar que desaparecerá la Jefatura Nacional del Movimiento, cargo éste que según el borrador difundido iba a ostentar el presidente del Gobierno en nombre del Rey.

En la Fiesta del Trabajo

Los Reyes de España saludan a "Don Cicuta"

MADRID. — SS. MM. don Juan Carlos y doña Sofía han presidido el acto de entrega de los Premios de Natalidad y Promoción Familiar, las Medallas de Oro al mérito en el trabajo, los premios a los trabajadores ejemplares y empresas modelos, diplomas a entidades sindicales, de destreza en el oficio y alumnos becarios distinguidos. El acto se ha celebrado en el Palacio de Oriente con asistencia del ministro de Trabajo y otras personalidades. El popular actor don Valentín Tornos es saludado por S M. el Rey durante dicho acto.—(Foto Cifra Gráfica).

HERNIADO

Sepa que el ortopédico Farré construye el original modelo ENARTRODIAL (PATENTADO), para la contención de la HERNIA, APTO para mujeres, hombres y niños. Aparatos especiales para descenso de estómagos. CORSES, LUMBOSTATOS, MINERVAS, COLLARINES CERVICALES, PLANTILLAS, etc. Todos nuestros aparatos los construimos a medida y bajo prescripción facultativa.

VISITA EN PALENCIA el día 11 de mayo, de 10 a 2, en el HOSTAL MONCLÚS, calle de Menéndez Pelayo, número 3, bajo prescripción facultativa del Dr. Don Antonio Encina.

Gabinete Ortopédico L. FARRE.

Calle Marqués de Valdeiglesias, número 5 — MADRID-4 (C. P. S. 354)

M.C.D.2022

PALENCIA AL DIA

Domingo veraniego

Domingo ya más veraniego que primaveral, este primero de mayo. Habían sido muchos los palentinos que, aprovechando la Fiesta del Trabajo, salieron de la ciudad con rumbo ya a la ribera fluvial o a la costa, donde, quizá, los muy «calurosos» o amigos de la natacion, se dieran las primeras abluciones de la temporada.

En Palencia, antiguamente (lo recordamos), esta temporada de baños solía abrirse prematuramente, como las flores de los almendros, en la romería de San Marcos, el 25 de abril; en la que algunos «chiguitos», se lanzaban al Carrión, para salir bastante ateridos, pues las aguas, con los deshielos y tal, venían muy frías.

Después, con el uso de las piscinas, y como éstas (que aún están en Palencia sin aclimatar) no se inauguran hasta bien entrado mayo o principios de junio, ha quedado la inauguración de la (season», para más adelante.

Pero los playeros (de río o mar), de este primero y dos de mayo festivos, quizá se remojaron en el Carrión o el Cantábrico (que es el mar próximo más socorrido para los palentinos), con objeto de ser unos adelantados de los baños y, acaso, presumir.

Otros, se marcharon al norte provincial, donde las nieves, aún existentes en aquellas pistas montesinas, permiten los últimos deslizamientos.

Y buena mayoría de los habitantes, los más sentados o los de excursión más corte, se acercaron también a las riberas de los ríos, pero no para lanzar los cuerpos, sino las cañas, y la pesca casi gozó en ellos del monopolio. Muchísimos pescadores, por los ríos y la ría, se han visto en estos dos días de fiesta, saturándose de sol y, quizá, cobrando algunos talluditos ciprínidos.

En cuanto a los futboleros, no faltaron al partido Palencia - Castilla, en «La Balastera», que dio satisfacciones, al imponerse los palentinos al líder madrileño.

—oOo—

Hubo, en la Plaza Mayor, el concurso infantil de dibujo, convocado por la Obra Sindical de Educación y Descanso.

Un nutrido grupo de niños, entre los 12 y 15 años, se dieron cita en este certamen, que consistía en pintar una alegorías del trabajo que representaban otros niños, con sus figuras y motivos correspondientes.

Y los pequeños dibujantes le dieron concienzudamente a los lápices y pinturillas, en esta mamana dominical, para componer sus pictóricas obras.

La Plaza Mayor se convirtió así, de el arte de Apeles, a esta escala pues, en gigantesca aula abierta, donde infantil, tuvo su entusiástica representación.

—oOo—

Y así como la Plaza se convirtió en aula, el cerro del Otero casi se transformó en sucursal de Troya. Fue con motivo de la romería de Santo Toribio, celebrada, tras su inicial aplazamiento, en este primer domingo de mayo.

Los habitantes de aquella zona del Cristo, en tantos años atrás entusiastas romeros, en éste resultaron contestatarios. Y, según decían en sus pancartas y exclamaciones, más querían colectores y mejoras urbanas, que ritos de «Pan y quesillo».

Como la cosa se enredó, la tradicional «pedrea», resultó menos simbólica de lo acostumbrado, pues las bolsas de pan y quesillo tuvieron viaje de ida y vuelta, ya que los romeros se las devolvían, y no con muy buenas intenciones, a los munícipes y canónigos que se las echaban.

Romeros contestatarios. ¡Quién lo diría! Y es que los tiempos cambian.

DELEGADO DE VENTAS

para Primera Firma de Hostelería, Pesaje y Frío Industrial se precisa. Interesados, escribir a la referencia DELEGADO. Almirante Bonifaz, 3, tercero. Burgos

PANCARTAS, VOCES Y PIEDRAS, EN LA TRADICION PALENTINA DE SANTO TORIBIO

Pidiendo mayor atención para el Barrio del Cristo, se abucheó a la Corporación Municipal

La asistencia de público fue muy numerosa a la "pedrea" y a la romería

Con extraordinaria afluencia de público (el tiempo, verdaderamente primaveral contribuyó a ello), se celebró la tradicional romería de Santo Toribio, que había sido trasladada para conmemorarse en el primer domingo de mayo, día 2.

Primeramente, a las diez de la mañana salió del Ayuntamiento la representación de la Corporación Municipal, presidida por el alcalde, don José María Garrachón Juárez, bajo mazas y acompañados de la Banda Municipal de Música. Con el alcalde-presidente asistieron los primero y segundo teniente de alcalde, don Víctor-Manuel Illera Paisán y don Fermín F. Megino, respectivamente; y los concejales doña María del Carmen Palau y señores Izquierdo, Giraldo y Porras.

La Corporación municipal se dirigió por el itinerario habitual a la catedral, donde fueron recibidos y saludados por la representación del Cabildo. Poco antes de las diez y media de la mañana se inició la tradicional procesión votiva, desde el primer templo diocesano hasta las ermitas del Otero. Abría marcha, como de costumbre, la cruz alzada catedralicia, formando el público asistente; y al final la representación del Cabildo; en la presidencia civil, los miembros asistentes de la Corporación municipal; cerrando el cortejo la Banda Municipal de Música; se llevó a hombros —como es costumbre— la imagen de Santo Toribio.

Imagen del Cristo del Otero, con la pancarta que, pendiendo de los ojos de la efigie, llevaba escrito el texto, «¿Tendrá que bajar este Señor?». (Foto LUIS)

PRESENCIA DE PANCARTAS

La romería de Santo Toribio ha tenido este año una gran novedad con la presencia de pancartas, con textos alusivos a la necesidad de que se preste más atención a la urbanización y otros servicios, en el Barrio del Cristo, por parte del Ayuntamiento.

Inmediatamente de haber pasado el cortejo procesional la parroquia de San Ignacio, apareció la primera pancarta, llamando la atención sobre las necesidades del barrio. Pronto apareció otra, y más tarde otras. Ya en las proximidades del Cristo del Otero pudo verse un amplio cartelón que pendía de los ojos de la imagen y cuyo texto decía: «¿Tendrá que bajar este Señor?» Las pancartas anteriores recogían: «Necesitamos calles asfaltadas», «Este barrio está hecho... una mierda», etc.

Parece ser que eran seis las pancartas, la primera al iniciarse el barrio, tras el puente sobre la acequia, que iba de árbol a árbol. El penúltimo de los cartelones figuraba en la casa del guarda en las estribaciones ya del cerro y el último era el que colgaba de la imagen de Cristo Rey y al que ya nos hemos referido.

Como cosa curiosa puede destacarse que una de las pancartas, en el Barrio de las Américas, aludía a Cristóbal Colón, como «descubridor».

Según han manifestado algunos vecinos de la barriada del Cristo del Otero, habrían colocado sus pancartas con el ánimo de que alcalde y concejales tomaran conciencia de sus problemas al pasar en la procesión del Santo, pero que les molestó, y ello hizo luego más tensa la situación, el hecho de que aparecieran los bomberos para retirar los carteles. Allí comenzó a surgir la reacción y el chispazo para las voces y la pedrea... de verdad.

MISAS EN LAS ERMITAS

Continuó el cortejo procesional, aumentando el público que afluía a las estribaciones del otero.

En la primera de las ermitas quedó el capellán municipal, D. Aquilino Pérez, que ofició la misa rezada, asistiendo una representación de la Corporación municipal; los restantes concejales, con el alcalde y todos los miembros asistentes del Cabildo, así como numeroso público (imposible de alojarse en el interior del recinto), estuvieron presente en el tradicional acto religioso en la capilla que sirve de peana a la imagen de Cristo Rey.

Ofició la misa, a las once, el vicario general del Obispado, Dr. Antonio González Lamadrid, canónigo lectoral de la Catedral, que predicó la homilía.

LA TRADICIONAL «PEDREA» DE PAN Y QUESILLO

Al finalizar las misas era impresionante el aspecto de las estribaciones del otero, en la cara que mira a la ciudad; numeroso público se había congregado, ofreciendo un espectáculo extraordinariamente animado.

Concejales, canónigos, beneficiados e invitados, se reunieron en el tradicional refrigerio, en el que no faltó el clásico «pan y quesillo», en las ya habituales bolsas, en cuyo exterior figura la imagen de Santo Toribio con el texto alusivo a la tradición palentina de la «pedrea» al santo obispo que vino a predicar a los palentinos contra el Priscilianismo.

Inmediatamente se inició la "pedrea» desde el balcón de la ermita. Concejales y representantes del Cabildo Catedral arrojaron numerosas bolsas, que en gran parte eran devueltas contra el balcón por muchos de los asistentes a la romería.

LA PEDREA, «DE VERDAD»

En plena «pedrea», además de las pancartas, influyó la presencia de un nutrido grupo de jóvenes, vecinos del Barrio del Cristo, que, en uno de los momentos relativamente tranquilos del lanzameinto de bolsas desde el balcón, inició un vocerío, con exclamaciones de "¡Fuera...!" y silbidos, dirigiéndose al balcón, surgiendo el correspondiente alboroto. Algunos de estos jóvenes, al recoger bolsas con el pan y queso en su interior, las vaciaban de su tradicional contenido, y metiendo piedras las lanzaban violentamente contra el balcón de la ermita, mientras exclamaban: «¡Queso no, obras sí!».

REGRESO A LA CATEDRAL

A la hora habitual, comenzada la tarde, se inició el regreso de los representantes de la Comporación municipal y Cabildo catedral, hacia el primer templo diocesano.

Durante el regreso, un nutrido grupo de vecinos del Barrio del Cristo, siguió a las representaciones municipales y religiosas, repitiendo: «¡Fuera...!!», hasta las inmediaciones del templo parroquial de San Ignacio y Santa Isabel.

Los manifestantes, jóvenes en su mayoría, coreaban otras palabras como «colectores», «escuelas», etc., alentados y animados por el párroco de San Ignacio y Santa Isabel, don Lucinio Gutiérrez del Amo, utilizando para ello un megáfono, y asimismo por el coadjutor de la misma parroquia, caminaban no solamente a continuación de las representaciones municipal y catedralicia, sino a los flancos del cortejo.

La Policía Municipal y la Policía Armada, de servicio en el Barrio del Cristo, no intervinieron en ningún momento.

A LA CIUDAD BENEFICA Y ASILO DE ANCIANOS

El Ayuntamiento de Palencia había mandado preparar unas 2.200 bolsas con pan y queso, para la tradicional «pedrea» en el Otero.

Visto el giro que tomó esta «pedrea», cuando los grupos del pueblo devolvían las bolsas recogidas, y en ocasiones con piedras tras vaciarlas del pan y el queso, se suspendió el lanzamiento de bolsas desde la ermita. Las bolsas sobrantes fueron distribuidas posteriormente en la «Ciudad Asistencial San Telmo» y Asilo de Ancianos Desamparados.

En el Barrio del Cristo, por la tarde y noche, se celebró la tradicional romería, que resultó muy animada.

Un momento de la procesión votiva, en la fiesta palentina de Santo Toribio. La imagen del santo es llevada a hombros de los cofrades, al regresar de la ermita del Cristo. — (Foto LUIS)

Asamblea Provincial de la CRUZ ROJA de PALENCIA

Damas auxiliares voluntarias

El día 5 de los corrientes, a las 7.30 de la tarde, en el Aula del Hospital, T. Velasco, 9, se celebrará una reunión de damas auxiliares voluntarias de Cruz Roja, para cambiar impresiones sobre «Misiones de las Damas Auxiliares Voluntarias de Cruz Roja, en tiempo de paz». Se ruega la asistencia de todas las Damas Auxiliares Voluntarias que residan en Palencia, aunque no se hayan titulado en esta Asamblea.

CUPON

VACACIONES GRATIS CON DIARIO-DIA

CADA DOS DE ESTOS CUPONES SON CANJEABLES POR UN NUMERO PARA EL SORTEO MENSUAL DEL VIAJE A BENIDORM, PARA DOS PERSONAS, CON TODOS LOS GASTOS INCLUIDOS.

¡A BENIDORM, CON DIARIO-DIA!

Dibujo infantil al aire libre

Resultó muy interesante el Concurso de Educación y Descanso en la Plaza Mayor

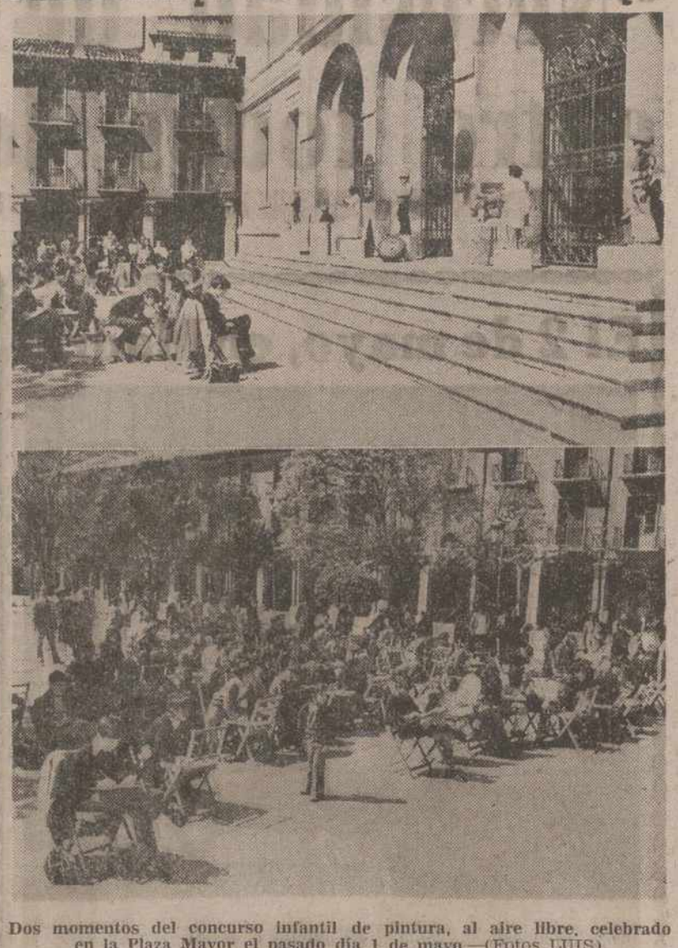

Dos momentos del concurso infantil de pintura, al aire libre, celebrado en la Plaza Mayor el pasado día 1 de mayo.—(Fotos LUIS)

Dentro de los actos programados por la Organización Sindical para celebrar la fecha del primero de mayo, el domingo, mediada la mañana, tuvo lugar en la Plaza Mayor un concurso de dibujo infantil, para escolares, de 12 a 15 años, convocado por Educación y Descanso, que resultó ciertamente interesante.

Setenta y cinco fueron los participantes, procedentes de 15 colegios; tenían «los artistas» que dibujar una alegoría del trabajo, representado por distintos oficios: carpintero, albañil, mecánico, las artes, pintor y minero, encarnadas por alumnos del colegio nacional «Jorge Manrique», que posaron como modelos.

Al cabo de una hora, el jurado calificador procedió a valorar los dibujos y emitió el siguiente dictamen:

Primero, José Angel Jiménez Portillo, de 15 años, alumno del colegio apostólico «San Agustín»; segundo, Juan Afrodisio Villumbrales Aguado, de 12 años, Colegio de Francisco Franco: tercero, Yolanda Vivar Martínez, de 12 años, Colegio de prácticas de María Molina; cuarto María Luisa Aguado Viñas, de 13 años, Colegio de Santo Domingo de Guzmán y quinto, Román Díez Alonso, de 12 años, Colegio nacional «Jorge Manrique».

Para los ganadores hubo trofeos y muchos aplausos; el jurado lo integraban Angel Cuesta y Rafael Oliva, con un representante de Educación y descanso.

EXCURSIONES

En la la misma jornada y dentro también del programa del primero de mayo, Educación y Descanso organizó dos excursiones; la primera, al saffari «El Quexigal», de Avila, en la que tomaron parte 240 personas en cuatro autocares, con visita también al monasterio de San Lorenzo de El Escorial; la otra excursión rindió viaje por el norte de la provincia, la ruta de los pantanos, con estancia en Guardo, en cuyo Hogar del Productor almorzaron.

PRECISO LOCAL

en venta o alquiler, de 100 metros cuadrados aproximadamente. Interesados escribir a la referencia «local». PUBLICIDAD ALAS. Almirante Bonifaz, 3. BURGOS

Barriada de Francisco Franco

Se celebró el "Día de la Madre", con nutrida asistencia de mujeres de nuestro barrio

Fue un gran éxito la actuación del conjunto "Tierra de Campos"

La Asociación de familias de la barriada de Francisco Franco, de Palencia, ha celebrado el pasado día 2, el "Día de la Madre", que fue un éxito completo, tanto en organización como en participación de los vecinos del barrio. Los actos, dieron comienzo con la celebración de la santa misa, a las 10'30, oficiada por el párroco y consiliario de la Asociación de Familias, R. P. don Enrique Parra. En la introducción, el presidente de la Asociación puso de manifiesto la responsabilidad, la aceptación plena y comprometida de la Virgen María, factor primordial que potencie a las madres de la barriada. Las lecturas bíblicas, la oración de los fieles, y, la ofrenda, fueron realizadas por madres de la barriada.

A continuación, y en uno de los salones de los PP. Franciscanos, tuvo lugar el acto de exaltación a la Madre, que fue simpático y de gran brillantez. Unos niños, recitaron poesías en honor a la Madre, que fueron muy festejadas, siendo el número grande de la festividad, la actuación del conjunto folk, "Tierra de Campos", que era muy esperado, a la vista del éxito nacional conseguido en la pasada Semana Santa, en los santos oficios, retransmitidos por TVE, que se celebraron en la basílica visigótica de San Juan de Baños. En obsequio a la barriada, interpretaron los números más conseguidos de su repertorio: "Al lado de mi cabaña", "La pena de la tía Isabel", "Ay, que montañas tan altas", "Tenderé", y "Santa Lucía". Este conjunto se vio obligado a abandonar rápidamente el local, porque, a las 13'15, tenían que encontrarse en Alar del Rey. Una atronadora salva de aplausos de los vecinos de la barrnada, rubricaron la salida de la sala de este conjunto, que ha sido muy bien recibido, y del que se espera en breve una segunda visita artística.

Acto que continuó con la actuación de un joven universitario, Egidio Huerta, vecino de la barriada, y galardonado en varias ocasiones, quien hizo un canto de amor a la madre, que fue muy aplaudido por la femenina concurrencia. Acto que se clausuró con unas palabras del presidente de la Asociación, don Demetrio de la Fuente. Por último, las madres asistentes pasaron a unos salones contiguos, donde se les ofreció un vino español, preparado precisamente por ellas mismas, y, que transcurrió en medio de un cordial ambiente de compenetración.

Hay que destacar en este acto, la colaboración de las firmas comerciales palentinas que ofrecieron productos de su especialidad, y, que se ofreció a las asistentes por el sistema de sorteo.

Otro gran éxito ha sido la celebración del "Día de la Madre" en esta barriada palentina, y, que se debe más que nada a la estupenda y plena colaboración de los vecinos hacia la directiva de esta asociación de vecinos.—*LLORENTE.*

†

LA SEÑORA

Doña Carmen Ruiz Chicote

Falleció en Cordovilla la Real el día 3 de Mayo de 1976

A los 76 años de edad

habiendo recibido los S. S. y la Bendición de Su Santidad

— D. E. P. —

Su desconsolado esposo don Teódulo Primo Villán; hijos José María, José Manuel y Juan Antonio Primo Ruiz; hijos políticos Adela Iglesias, Teresa Adán y Teresa García; hermanos políticos, nietos, sobrinos y demás familia,

Suplican una oración por el eterno descanso de su alma.

Vigilia y conducción: Hoy, día 4, a las seis de la tarde en Cordovilla la Real.
Misa de familia: Día 5, a las once de la mañana.

M.C.D.2022

REGISTRO CIVIL

NACIMIENTOS: Paloma Lázaro Rodríguez, hija de José Manuel y de María Begoña; Ramón Trigueros Olmedo, de Carlos-Luis y María del Carmen; Roberto-José Herrero Andrés, de Mariano y Teodora; Francisco José Nebreda Balbás, de Ildefonso y Ana María; Jorge Barrero de la Fuente, de José María y Adoración; Moisés Andrés Herrero, de Moisés y Adela; Miguel Angel Barnal Santiago, de Rafael y Esperanza; Ana María Marcos Alejos, de Félix y Filomena; Marta Sansegundo Muñoz, de Miguel y María Encarnación; David Marcos Martín, de Fernando y Aurelia; Alvaro Alonso Hospital, de Teófilo y Amelia.

DEFUNCIONES: Juan Montoya Mendoza, de 66 años de edad; Félix Cantero Prieto, de 66; Gerarda Pérez Tarrero, de 84; Félix Mayorga Mayorga, de 63; Leoncio Esteban Baldajos, de 71.

MATRIMONIOS: Jesús Marcos Quintano, con Fátima Rueda Díez; Luis Villán Robles, con María Angeles García-Arto; Juan Carlos Cano Gatón con Elena Reol Moro; José Miguel Bueno Gil, con María Jesús Díez Domingo; Eleuterio Antolín García, con Felisa Prieto Atienza; Lucio López Ortega, con María Concepción Rodríguez García; Justo Castaño Aguado, con Matea Herrero Ferreras; Fernando Martínez Osorno, con María Cruz Herrero Ferreras; Isidoro Liébana Asensio, con María Jesús García Saldaña; Carlos Caballo González, con María Dolores Ruiz Martínez; José María Vián Antolín, con María Begoña de la Cruz Sahagún; Domingo Salvador Frontela, con María Asunción Arnáiz Gutiérrez; Juan-Julio de Lera Alvarez, con María Luisa Hervás Morante; Angel Rufón González, con María del Carmen Sánchez Varea; Manuel-Angel Celada Olmedo, con Felisa Yébenes Antolín; Juan José López García, con Emilia-Carmen Urueña Leivas; Victorio Rojo Melendre, con María Amparo Rojo Armesto.

La Vida en la Provincia

AUTILLO DE CAMPOS

El señor alcalde contrae matrimonio

Fue la noticia de la semana y sigue siendo el punto capital de los comentarios en la calle. Buena noticia cargada de optimismo, ilusión y alegría. El día de San José Obrero y a la una y media de la mañana, nuestro alcalde, don Isidoro Liébana Ansensio, dijo sí a la señorita María Jesús García Saldaña, natural y vecina de San Román de la Cuba. Y dijo sí conforme manda la Santa Madre Iglesia, que es tanto como jurar amor para siempre, en las alegrías y en las tristezas, en la salud y en la enfermedad, tal y como repite la fórmula ritual.

La ceremonia tuvo lugar en un templo de la ciudad de Palencia, por lo que, debido a las muchas invitaciones y las muchas simpatías del contrayente, bien podemos decir que, por cualquier rincón de la ciudad, aparecía un autillano. Esta presencia se hacía notar más, debido a la ausencia de los palentinos, aprovechando el día de San José Obrero. Unos se fueron al campo y de excursión, otros vinieron de boda y acompañando a la primera autoridad.

Total, la villa de Autillo de Campos, más vivió para fuera que en sus calles, pues quienes no acudieron a la boda del señor alcalde, marcharon camino de Alcalá de Henares, para asistir a la jura de bandera. Este ha sido un "puente", en el que no hemos visto regresar a los "emigrantes" para estar con sus familiares, debido, sin duda, a que han sido los autillanos quienes se han ido camino de otros aires.

Repasando el archivo parroquial no hemos encontrado ningún caso en el que el alcalde contrajese matrimonio durante su mandato. Pensamos que tampoco en otros archivos de otras ciudades y pueblos, será muy frecuente encontrarse con acontecimientos de esta categoría.

Si la mujer fue creada como compañera y ayudante del hombre, todo hace pensar que de ahora en adelante, el señor alcalde podrá cumplir aún mejor con su cargo, ya que contará con la ayuda de la mujer, de su esposa. De donde será el pueblo el primer beneficiado, pues a nadie se le oculta cómo los malos ratos que pueda traer la Alcaldía, serán suavizados por la sonrisa de la mujer a quien el día 1 prometió amor y fidelidad.

Damos nuestra enhorabuena más efusiva al señor alcalde y también a su esposa, deseándola toda clase de felicidades y las bendiciones del Altísimo. Junto a esta noticia tan alegre, el pueblo vivió momentos de tristeza, a causa de la muerte repentina de don Clemente González, de 42 años y casado. Otra faena más de este corazón humano que está fallando con demasiada frecuencia. Desde aquí damos nuestro más sentido pésame a la esposa, madre y demás familiares, a la vez que ofrecemos una oración por su eterno descanso.

Terminemos con grito de la historia: El alcalde se ha casado, ¡viva el señor alcalde!

El corresponsal, FERRERAS.

IMPORTANTE
IMPORTANTE
IMPORTANTE
IMPORTANTE
IMPORTANTE

ACONTECIMIENTO COMERCIAL EN PALENCIA

Muebles Maher

Ha inaugurado AYER un nuevo establecimiento en Avda. de Valladolid, 25, con más de 4.000 mts. de exposición de muebles de lujo y económicos

Muebles Maher

Abre nuevos cauces a su organización comercial con un fin esencial: MEJOR SERVICIO AL PUBLICO

Y AHORA DURANTE EL MES DE MAYO
OPERACION:
FUTUROS MATRIMONIOS

REGALO de un MARAVILLOSO VESTIDO DE NOVIA, a elegir de NOVEDADES SUCA, de C./Mayor, 164 al comprar sus muebles incluído el dormitorio

DOS NOTICIAS MUY IMPORTANTES, COMO CORRESPONDE A

Muebles Maher

República Argentina, 24 - Avenida Valladolid, 25: en PALENCIA
y 18 de Julio, 4, en VALLADOLID

¡¡LA MAS IMPORTANTE CADENA DE ESTABLECIMIENTOS DE LA REGION!!

SPAR

Oferta del 3 al 8 de Mayo de 1976

Vermouth MARTINI Rojo y Blanco. Botella	96
Vino FAUSTINO VII Rioja. Botella	50
Y además...	
LENTEJAS PARDAS «Penelas». Bolsa 1 kilo	40
SALCHICHAS «Purlón». Bolsa 7 piezas	21
SARDINAS Aceite «Mini - Albo». Lata 180 grs.	12'50
TOMATE «La Activa». Bote 500 grs.	9'70
» » » 1 kilo	18'50

SPAR siempre da más

DIETARIO

MARTES, 4 DE MAYO DE 1976

SANTORAL. — Santos: Silvano, Ciriaco, obs.; Pelagia, vg.; Antonio, Porfirio, Paulino, mrs.; Sacerdote, Venerio, Godeberto, obs.; Corcódomo, dc.; Florián, cf.; Nicéforo, fundador.

(Misa: De Feria).

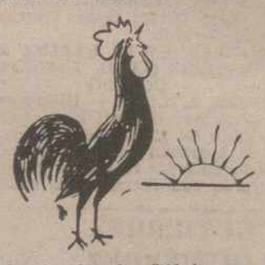

Sale el sol a las 7'11 horas y se pone a las 21'13 horas. — Sale la luna a las 11 horas y se pone a la 1'36 horas. — Cuarto creciente el 7.

EL TIEMPO EN PALENCIA

Barómetro: A las 18 de ayer, 699'3. A las 8 de hoy, 700'0. — Temperaturas: Máxima de ayer, 19'4. Mínima de hoy, 5'6. — Dirección del viento: A las 18 de ayer, ONO. A las 8 de de hoy, calma. — Humedad relativa media, 50 por 100.

REFRAN. — Días de mayo, días amargos; los panes cortos y los días largos.

RECORDATORIOS. IMPRESOS EN GENERAL, EN I. G. DIARIO-DIA

EFEMERIDES.—1502: Cuarto viaje de Colón. — 1804: Muere el botánico Cavanilles. — 1814: Fernando VII anula todo lo hecho por las Cortes de Cádiz. —1875: Nace Ramiro de Maeztu.

OPOSICIONES Auxiliares Telégrafos

18 años. Sin límite de edad. Ambos sexos. Bachiller Elemental. Graduado Escolar o equivalente.

Información:
Teléfono 71 - 33 - 57. Academia EDEN, de 8'30 a 9'30 noche. Instancias hasta 31 de mayo

ASTUDILLO, como símbolo y como esperanza

De lo antiguo a lo actual, sin pugna ni estridencia

Descubrimiento de antiquísimos subterráneos...

Hay muchos lugares de la geografía española, y mas aun concretamente, de la geografía castellana, que hoy sólo son un recuerdo. Son sombras de un ayer luminoso y espléndido, pero que vinieron a quedar en polvo, en ceniza. Pero también la geografía de nuestra Castilla la Vieja (la Castilla Madre y la única) señala lugares y villas que siendo hoy, indiscutiblemente Recuerdo (con mayúscula), no por eso dejan de ser símbolo y también esperanza. Este es el caso de Astudillo.

Por supuesto, que no por enseñar sus carnes medievales dejadas al aire y al sol de todas las intemperies, Astudillo, puede, por sólo eso, reclamar para sí un tratamiento especial. Para salvarse del abandono y de la penuria, hay que dejar a un lado toda tonta retórica y unir a la imagen de las fachadas blasonadas el sello actual del trabajo y de la producción.

Pues bien, Astudillo, como paradoja, es hoy el símbolo del saber permanecer y del saber reemprender una nueva etapa de vida moderna y fecunda. Muchos burgos y castros castellanos cayeron y no pudieron perdurar. Frente a este fenómeno bien conocido y bien probado, Astudillo —mil veces se ha dicho— ha sabido mantener dignamente su vida y últimamente, resurgir de sus cenizas. Porque la realidad es, que Astudillo, se transfiguró en menos de 50 años y es hoy una villa ejemplar, digna de respeto y de admiración.

Toda Castilla, de donde naciera España, precisamente por ser Madre supo dar a todos, todo lo que ella tenía y sabía. Y por esta "maternidad", todo lo dio, todo lo compartió y supo "morir" en silencio para que de sus raíces naciera nueva vida. Tal vez le ocurriera lo mismo a Astudillo, que después de haberlo dado todo en una epopeya silenciosa y dignísima, sin rasgar sus vestiduras, comenzó por recogerse en sí misma, y tras el arrebatado compás de todos los abandonos, iniciara en autorrestauración incesante, hasta apuntar un día en que, con la cara lavada y atenta a la luz de la mañana actual, se asomara a la calle de nuestra modernidad y comenzará a andar.

En este momento, merece la pena resaltar, que Astudillo se encuentra hoy, tan incorporado al tiempo que corremos, que puede incluso, tomarse el lujo, de vivir hablando del pasado a la vez que tiene bien preparado su presente para encarnar un futuro abierto al bienestar, a la prosperidad y al progreso.

Señalemos objetivamente, que Astudillo, hace no más de 150 años (y ya estaba consumada la tragedia de Castilla) aún contaba con fábricas de paños, curtidos, harinas y molinos, con un fuerte mercado de ganados lanar, mular y caballar. Era cabeza de Partido judicial, y arciprestazgo eclesiástico. Merece citarse, para comprender la vida propia e íntima de la villa que existían tres párrocos, cuatro beneficiados, un organista y dos sacristanes. En su industria destacaban, tres molinos harineros, tres tenerías, diez cedazos de panaderos y harineros, etc. Añádase un médico, un cirujano, un comadrón y sangrador, dos boticarios, cuatro escribanos, cinco procuradores, seis abogados, cuatro veterinarios y herradores, dos chocolateros, siete carpinteros, cuatro herreros, treinta tejedores, ocho tundidores, dos sombrereros de basto, ocho sastres, seis zapateros de fino, diez de ordinario, dos tintes de lana azul, uno de colores, un alfarero, ocho albañiles, cuatro albarderos, etc., etc.

Con esta breve visión de la vida intrínseca que hace 150 años tenía Astudillo, es fácil comprender, que era próspero relativamente su desenvolvimiento, aunque luego fuera decayendo hasta llegar a la primera mitad de nuestro siglo, en que Castilla y Astudillo, atados a una misma suerte, se postraran. Pero es el caso, que es suficiente haber vivido 50 años tan solo, para advertir que Astudillo, desde los años cuarenta a nuestros días, ha tomado la iniciativa y pudo separarse del declive mortal en que otras poblaciones cayeron.

El Astudillo actual —véalo el visitante en cualquier momento del año— es ameno, progresivo, vivaz, y tiene espíritu de superación. Ahí está su casco urbano, su repoblación forestal, su modernizada agricultura y hasta el deseo de investigación que allí tiene su nidal...

Es ahora y no antes, cuando se pretende estudiar con serenidad científica, las estancias subterráneas que comienzan a descubrirse bajo el propio trazado de las calles. Pronto se podrá ofrecer el testimonio gráfico de grandes galerías subterráneas con perfectos "arcos romanos" y entubados de barro, como de tres centímetros de diámetro, que cruzan por entre las bóvedas y recuerdan aquellas aparecidas al descubrir los restos de Babilonia...

Astudillo ha resurgido de nuevo a la vida y se está enfrentando a un futuro que no le es extraño. Hay que hablar seriamente de Astudillo, porque no es un pasatiempo la veracidad de su historia y de su actual disposición socioeconómica hacia sesgos de promoción de alta equivalencia humana. Asistimos ahora a un fenómeno de clara cancelación de viejas trabas para obtener una viva tendencia evolutiva de fuerte penetración en nuestro mundo actual.

En Astudillo se conjugan dos fenómenos, muy dignos de tener en cuenta, que no son precisamente poco frecuentes. Uno de los fenómenos es el de no haber perdido su hálito o ambiente medieval, que hace de Astudillo uno de los lugares más atractivos —para el buen catador— para quien quiera palpar el Medievo. Ni el tiempo ni las reformas, siempre bien aderezadas, quitaron nada del sabor antiguo de esta villa. El otro fenómeno, es el de ofrecer una vitalidad moderna, sin repliegue de ninguna especie y en cuya vitalidad, gusta de acomodarse el forastero, aunque sus exigencias fueran agudas.

Astudillo es hoy un conjunto histórico de gran complexión artística y humana. Se respira lo antiguo y lo moderno sin pugna ni estridencia. Es una villa que al sagaz visitante, se le antoja como una gran ensenada del viejo ayer, monumental y noble, lanzada hacia nuestros días de modernas adquisiciones y esperanzas.

Valgan estas líneas como una invitación sencilla hecha ante los auspicios de una Primavera que como paisaje de fondo, regala a Astudillo, la propia Naturaleza...

Alfonso Izquierdo Laguna

XXX Concurso N. de Formación Profesional, Industrial y Artesana

La fase provincial se celebrará esta semana en Palencia

Durante la actual semana va a celebrarse en Palencia la fase provincial del XXX Concurso nacional de Formación Profesional, Industrial y Artesana, que organiza la Delegación provincial de la Juventud.

Las competiciones tendrán lugar los días 4, 5, 6 y 7 del mes actual, en las dependencias del Instituto Nacional Politécnico (antigua Escuela de Maestría Industrial), participando más de un centenar de jóvenes de toda la provincia.

Estos jóvenes participantes pertenecen a los Centros Instituto Nacional Politécnico, Escuela Sindical "Virgen de la Calle", Escuelas Sindicales de Barruelo de Santullán y de Guardo, Escuela de Artes Aplicadas y Oficios Artísticos, Colegio de Huérfanas de Ferroviarios y escuela de aprendices de la empresa nacional "Santa Bárbara".

Oportunamente ofreceremos más detallada información de las pruebas.

M.C.D.2022

Toros

Dos orejas volvió a cortar "EL REGIO" en su tercera actuación consecutiva en Barcelona

Terminó la Feria de Sevilla con lleno y ovaciones a los miuras

Resultó cogido ANTONIO JOSE GALAN

Exito de CURRILLO en Fuengirola, con tres orejas

CORRIDA DE REJONES, MATINAL, EN SEVILLA

Sevilla, 2. (Cifra). — Corrida matinal del arte del rejoneo. Lleno completo. Tres toros de Antonio Ordóñez y otros tres de Carmen Ordóñez, de bonita presentación y bravos, siendo ovacionados en el arrastre. Por orden de lidia arrojaron el siguiente peso: 483, 470, 487, 487, 540 y 537 kilos.

Angel Peralta colocó arponcillos, banderillas a una y dos manos y rosas consecutivas. Ovación. Un rejón de muerte y pie a tierra, cuatro descabellos. Ovación y vuelta al ruedo.

Rafael Peralta colocó arponcillos, banderillas a una y a dos manos y de las cortas. Ovación. Un rejón de muerte algo contrario. Ovación y vuelta.

José Samuel Lupi, clavó arponcillos y banderillas largas y cortas. Un rejón de muerte. Ovación, una oreja y vuelta.

Antonio Ignacio Vargas, mostró sus dotes de caballista al clavar arpones y banderillas a una y dos manos, que se ovacionan. Un rejón de muerte. Ovación, dos orejas y vuelta al ruedo.

Al alimón, los hermanos Peralta colocaron banderillas largas y cortas y las clásicas rosas. Angel Peralta mató de un rejón en todo lo alto. Ovación, dos orejas y vuelta al ruedo.

Lupi y Vargas mostraron su maestría ecuestre clavando banderillas, arponcillos y banderillas cortas. Vargas mata de un rejón. Ovación y vuelta al ruedo.

MIURAS, EN LA ULTIMA DE SEVILLA: GALAN RESULTO COGIDO

Sevilla, 2. (Cifra). — Ultima corrida de la feria de abril. Lleno completo. Toros de Miura, que al hacer acto de aparición en el ruedo fueron ovacionados por su lámina y trapio: entraron con fuerza a los caballos, aunque algunos salieron sueltos; a la muleta llegaron con sentido y ofrecieron dificultades. Por orden de salida dieron el siguiente peso: 587, 606, 587, 593, 577 y 669.

Rafael Torres fue ovacionado al torear de capa a sus tres enemigos por verónicas y chicuelinas. En el primero de ellos Antonio José Galán, en un quite por chicuelinas, sale volteado y empitonado, pasando a la enfermería.

Con la muleta Torres, al primero de tu lote, un toro que derrota por ambos lados, lo torea valiente y da derechazos aguantando mucho. El público pide que lo mate y el diestro lo hace de un pinchazo y una estocada. Ovación y saludos.

En el segundo, dificultoso y que también se defiende, trastea vistoso y se ciñe después en redondos y de pecho. Naturales y más derechazos. Dos pinchazos y dos estocadas, sonando un aviso, para descabellar después al segundo intento. Silencio.

En el quinto, Torres estuvo muy cerca, toreando por circulares rematados con el de pecho. Naturales y el toro se aploma. Más derechazos, una estocada algo caída. Silencio.

Gabriel Puerta toreó también por verónicas y chicuelinas en sus tres toros, siendo ovacionado. En el primero hizo un trasteo valiente antes de torear al natural con mando. Redondos que se ovacionan. Derechazos y otros pases vistosos por alto. Dos pinchazos y una estocada. Ovación.

En el cuarto inicia la faena en el centro por naturales ligados. Música. Circulares y de pecho. Molinetes. Toreó con la derecha entre pitones. Dos pinchazos y una estocada, sonando un aviso, y descabello al primer intento. Ovación y saludos.

En el último estuvo muy torero en series de redondos rematados con el de pecho. Música. Naturales ligados. Adornos. Tres pinchazos, una estocada y un descabello. Un aviso. Ovación y saludos.

Los dos diestros fueron despedidos con aplausos al abandonar la plaza.

Parte facultativo: "Antonio José Galán fue asistido en la enfermería de intensa contusión del hombro derecho con posible fractura de clavícula. Varetazo corrido en nalga y muslo izquierdo. Schok traumático. pronóstico reservado".

OTRAS DOS OREJAS DE «EL REGIO» EN BARCELONA

Barcelona, 2 (Cifra).—Corrida de toros en la Monumental, con cinco reses de «Camaligera», Hermanos Martín Molina, de Madrid y una, en cuarto lugar, de Eugenio Martí, que dieron desigual juego.

Carlos Escolar «Frascuelo», faena breve, estocada honda y descabello. División de opiniones. El cuarto llegó aplomado a la muleta. Faena por la cara para media que basta. Desagrado en el público.

Félix López «El Regio», muy bien en su primero, al que mató de estocada honda y desprendida. Dos orejas y vuelta. En el quinto, faena larga para una entera a toro arrancado. Siete descabellos. Un aviso. División de opiniones.

Jorge Herrera, faena adornada, sin ligar, para una honda. Ovación y vuelta. En el sexto, faena muy aplaudida para una entera. Dos orejas y vuelta.

CURRILLO, TRES OREJAS EN FUENGIROLA

Fuengirola (Málaga), 2. (Cifra). — Media entrada y tiempo amenazante de lluvia. Toros de los herederos de Carlos Núñez, con poca fuerza.

Gabriel de la Casa un pinchazo y una estocada. Ovación y vuelta.

En su segundo, estocada. Ovación, petición de oreja y vuelta al ruedo.

Francisco Núñez "Currillo" al primero pinchazo y una estocada. Ovación una oreja y vuelta al ruedo.

En el segundo lo mató de una estocada y dos descabellos. Gran ovación, dos orejas y vuelta al ruedo.

Sebastián Cortés a su primero dos pinchazos, una estocada y un descabello. Palmas.

En el que cerraba plaza media estocada. Ovación, una oreja y vuelta al ruedo.

J. M. Miguel Marcos
Consulta diaria excepto sábados
Becerro de Bengoa, 28, 1.º
Teléfono 72 37 45

Dr. ANGEL CASAS
MEDICINA INTERNA
Consulta, previa petición de hora
Mayor, 3 Tlfno. 71 36 90

ANDRES FRAILE GUTIERREZ
NICOLAS FRAILE GUTIERREZ
MEDICOS ODONTOLOGOS
Consulta de 12 a 2. Teniente Velasco, 2. Teléfono 72 43 40

JESUS TRANCHO
MEDICINA Y CIRUGIA DE LA MUJER
PARTOS
Avda. República Argentina, 9 - 2.º. Palencia. Teléfono. 72 21 42
Consulta de 12 a 2
Intervenciones y partos en Clínica «Virgen de la Salud».—Tlf. 71 44 90

MANUEL BUISAN CITORES
PEDIATRA - PUERICULTOR DE LA SEGURIDAD SOCIAL POR OPOSICION
Del Centro Diagnóstico y Orientación Terapéutica
ENFERMEDADES DE LOS NIÑOS
C/ Martín Calleja, 19 - 2.º, de 11 a 2. — Teléfono 71 27 82

ESCAPA LEAL
SUSPENDE LA CONSULTA
HASTA EL DIA 13 DE MAYO

NOVILLADAS

El venezolano Bernardo Valencia, triunfador en CORDOBA

ABURRIMIENTO EN VISTA ALEGRE

Madrid, 2 (Cifra). — Un novillo —el corrido esta tarde en tercer lugar en la plaza de Vista Alegre— en salto espectacular y sin tocar la barrera, cayó a los pies mismos de los espectadores de la primera fila en el tendido 6, aunque, afortunadamente no logró afianzarse y cayó al callejón, sin que haya que lamentar ningún herido.

El espectáculo fue aburrido, tanto por la poca casta de los novillos como por la falta de codicia de los toreros. La plaza registró buena entrada.

Se lidiaron cinco reses de Apolinar Soriano Heras y una de «Gomes Miranda», que resultó la mejor del encierro. El segundo novillo, tras un puyazo delantero, quedo derrengado e ilidiable

Sánchez Cáceres, en el primero un pinchazo sin soltar y media estocada de efecto rápida. Petición y vuelta. En su segundo estocada y descabello al tercer golpe. Silencio.

Lázaro Carmona, en el segundo estocada. Silencio al torero y pitos al toro. En el quinto media estocada, dos pinchazos sin soltar, otra media y descabello a la primera. Palmas.

Francisco Aguilar, en el tercero —novillo que saltó la barrera, coceó y dio una vuelta de campana— pinchazo sin soltar, estocada y descabello al segundo golpe. Palmas. En el último dos pinchazos sin soltar y una estocada hasta la bola. Vuelta.

EL VENEZOLANO VALENCIA, TRIUNFADOR EN CORDOBA

Córdoba, 2 (Cifra). — Novillada. Reses de don Félix Moreno, de Sevilla, que cumplieron Media entrada.

El venezolano Bernardo Valencia ovación, una oreja y vuelta en cada uno de sus enemigos.

«Platerito de Cádiz», ovación y saludos en el primero y pitos en el otro.

Fernando Herrera, silencio en el primero y bronca en el que cerraba plaza, tras recibir un aviso en cada uno de ellos.

Novillada femenina en Granada

Maribel Atienza cortó dos orejas y Alicia Tomás, una

Granada, 3 (Cifra).—Novillada con motivo del Día de la Cruz. Seis novillos de la ganadería de don Miguel Mateto, desecho de tienta y defectuosos, pero con casta.

«La Algabeña», realizó faena variada matando de numerosos pinchazos y una estocada. Silencio.

Alicia Tomás hizo faena pinturera y despachó a su enemigo de media estocada que bastó. Una oreja.

Mary Fortés fue aplaudida en verónicas y en una serie de naturales y adornos. Intentó matar recibiendo y fue revolcada aparatosamente. Una estocada, media y varios pinchazos. Petición de oreja y dos vueltas al ruedo.

En cuarto lugar actuó la rejoneadora Carmen Dorado que se las entendió con un toro quedado teniendo ella que realizarlo todo. Rejoncillos, dos pares de banderillas y dos rejones de muerte. El sobresaliente mató de una estocada. Aplausos.

Lola Maya, en lidia ordinaria, estuvo más tiempo en el aire y en el suelo que de pie, ya que fue revolcada numerosas veces Pinchó en dos ocasiones siendo de nuevo volteada e ingresando en la enfermería donde se le apreció fuerte contusión con gran hematoma en la ceja izquierda, contusiones y erosiones en diversas partes del cuerpo y ligera conmoción cerebral Pronóstico leve salvo complicaciones. Mató de una estocada «La Algabeña», que fue aplaudida.

Maribel Atienza fue la gran triunfadora, demostrando conocimiento de la lidia. Toreó muy bien a la verónica e instrumentó una faena de muleta muy torera con pases de todas las marcas Mató de dos pinchazos y estocada. Dos orejas y vuelta entre ovaciones.

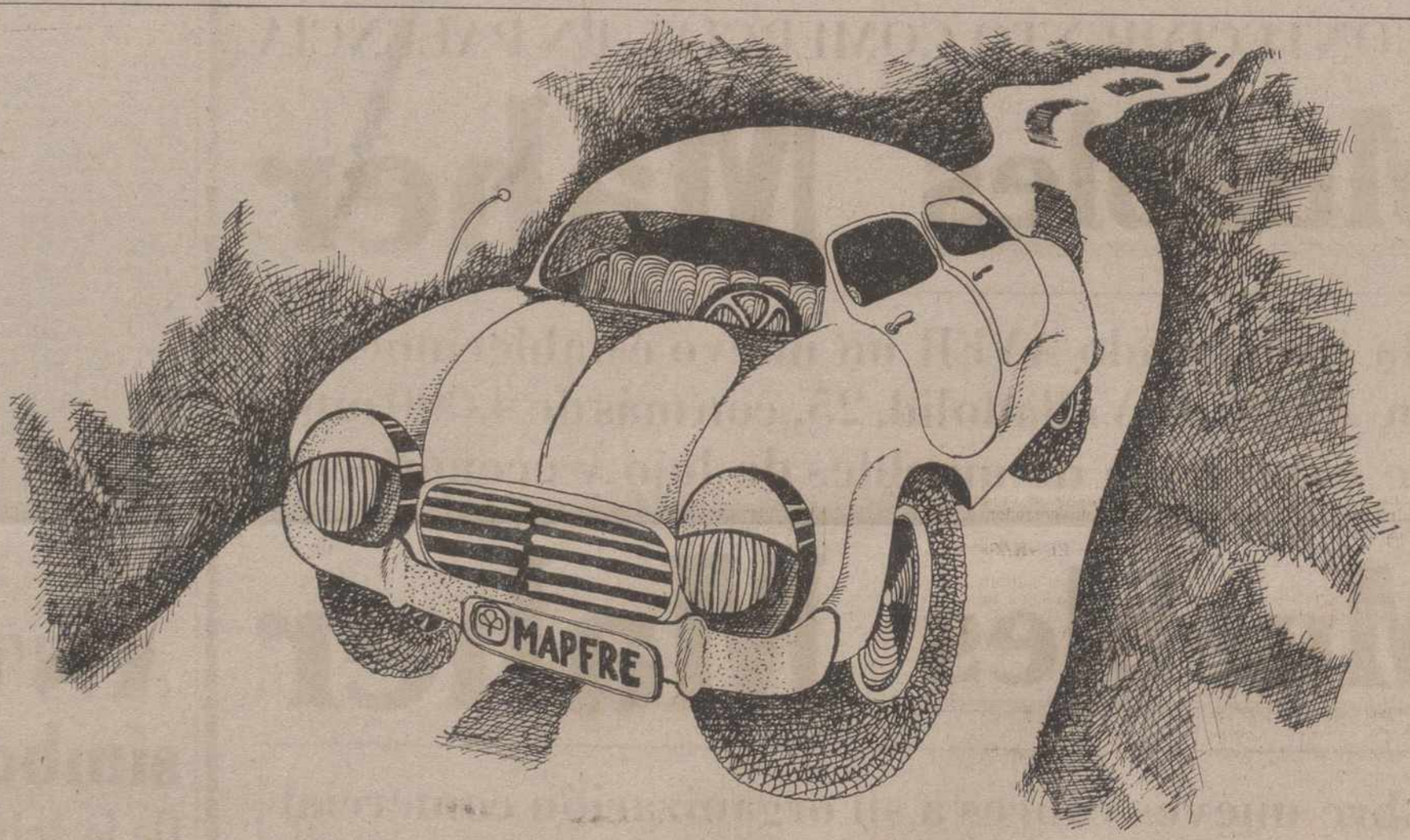

SEGURO...

Hay problemas muy fáciles de superar. Un adecuado **Seguro del Automóvil** ofrece una gran tranquilidad al usuario, y una mayor seguridad familiar. Dentro de su **coche** se viaja, se disfruta y se convive. Esta grata convivencia debe estar debidamente garantizada.

Para ello hay que contar con un buen asesoramiento en el Seguro, un auténtico **servicio** a su disposición. Que disponga de medios auxiliares para hacer más cómoda la vida del usuario, con muchas modalidades de Seguro, bonificaciones adecuadas, equipos de peritación que actúan inmediatamente y... todo lo preciso para que se alegre de conocernos mejor.

ALAS

EL SEGURO DE SU COCHE ES IMPORTANTE

asesorese sin compromiso

MAPFRE
MUTUALIDAD DE SEGUROS

más de 200 sucursales a su servicio.
Avda. Modesto Lafuente, 37 · Palencia

M.C.D.2022

LA VUELTA CICLISTA A ESPAÑA

La sexta etapa no hizo la selección esperada

Agostinho, vencedor contra reloj en Cartagena

Y se coloca segundo en la general, tras el alemán HARRITZ

Cartagena (Murcia), 3 (Por Carlos Jiménez, enviado especial de «Alfil».

La selección que se esperaba se hiciera en la sexta etapa de la Vuelta Ciclista a España, no ha llegado.

Pese a la dureza del recorrido, 14 kilometros en un circuito urbano de Cartagena y de ser individual contra el reloj, no ha llegado esa selección, porque los hombres están todavía fuertes, pese a la dura etapa Jaén-Baza, de la que ya se han recuperado los corredores tras el sesteo de ayer.

Ahora bien, aunque no ha habido selección, la contra reloj individual de hoy ha puesto de manifiesto una cosa que ya se insinuó durante el transcurso de la cuarta etapa de la vuelta. Y que no es otra cosa de que el portugués Joaquín Agostinho, encuadrado ahora en el «Teka» santanderino, es hombre que anda muy fuerte, pese a su edad. Y con el que hay que contar para la hora final en eso de vestirse el maillot amarillo en Anoeta.

AGOSTINHO MUY FUERTE

Lo que ha hecho hoy Joaquín Agostinho, es un reflejo de lo que había realizado en la cuarta etapa, a lo que no se le dio la dimensión que tuvo la gesta del ciclista de Torres de Vedra, con su escapada en solitario durante 38 kilómetros en un día infernal y subiendo en solitario tres puertos de segunda categorai, dos de ellos muy respetables. El que fue cuatro veces campeón de Portugal fue el que deshizo ese día la carrera. El que la rompió y fue culpable, junto con el tiempo, de la selección que en esa etapa, considerada a priori de trámite, se produjo. Allí estuvo esa primera selección. No hoy, porque pese a la dureza del recorrido, muchas curvas, pero sin desniveles importantes que rompen las piernas de los ciclistas, no hubo esa selección. Los mejores, los que cuentan para la hora final de la victoria, están ahí. Y aunque el alemán Thureau se cayó, su cuarto puesto a sólo 16 segundos del vencedor, es elocuente, pese a la merma que sufría el corredor germano, que entró en la meta tras el portugués y los «Super Ser», Jesús Manzaneque y Joseph Fuchs. Lo del manchego, no sorprende, porque el circuito era ideal para las condiciones del de Campo de Criptana. Pero sí, la actuación del helvético, que anda muy fuerte en esta vuelta.

CONFIRMACION DEL «TEKA»

La etapa de hoy, por lo demás, no ha tenido trascendencia. Todo sigue igual, salvo que ya se ha insinuado algo o alguien, para estar más en consonancia con lo sucedido. Y que demuestra que no sólo es Agostinho el que anda fuerte, sino todo el equipo, que es, hasta el momento, el que está dando la cara por el ciclismo español, al estar líder en el premio de la montaña y anotarse ahora la primera victoria española en la vuelta. Aunque la misma la haya conseguido un corredor lusitano.

CARTAGENA.—V etapa de la Vuelta Ciclista a España 1976, entre Baza y Cartagena de 201 kilómetros El ganador ha sido José de Cauwer (Ti-Raleigh, Bélgica). En la foto, de izquierda a derecha: Abilleira, líder del Premio de la Montaña; Harritz, líder de la Vuelta, y De Cau wer, ganador de la etapa de hoy.—(Telefoto Cifra-Gráfica).

EL «KAS», FLOJO

Normal la actuación del Super Ser» y del «Raleigh», pero mala la del «Kas», que ha colocado su primer hombre, el catalán José Pesarrodona, en octavo lugar. Y el de Manresa, a la hora de la verdad, no cuenta entre los favoritos. Ni entre los planes del equipo, con otros hombres para todo terreno, ni en los de los aficionados. Por eso, quizás, su director técnico Eusebio Vélez ha empezado a hablar de coaliciones. Y concretamente de la unión «Raleigh»-«Supe Ser», que nadie cree, por la potencia de ambos equipos, y la ambición de triunfo de los mismos.

Aunque en deporte, ya está ocurriendo como en política. Ver para creer...

LA CAIDA DE THUREAU, CONSECUENCIAS LEVES

El médico oficial de la carrera, el doctor Juan Irigoyen, está preocupado con la caída del ciclista alemán Dieter Thureau, por que ésta ha sido espectacular y el médico, que no le ha visto, no sabe lo que padece.

El doctor Irigoyen, que tiene el mismo espíritu que el doctor Salinas, de atención al máximo a los corredores, está esperando a la ambulancia, para ir a reconocer al campeón germano a su hotel.

Tras media hora, regresa. La preocupación ha desaparecido de su rostro, porque manifiesta al enviado especial de «Alfil»: «Pronóstico leve. Thureau padece una herida incisa contusa con pérdida de sustancia en el antebrazo izquierda, a la oltura del codo».

Han sido sus palabras finales, dichas con alegría, porque por encima de todo, el joven médico de la vuelta, es un hombre humano.

El hombre del ramo de flores

AGOSTINHO: "Yo he venido a ganar la Vuelta"

Cartagena (Murcia), 3. — (Servicio especial de "Alfil").

No es la primera vez que el portugués Joaquín Agostinho gana en una etapa de la Vuelta Ciclista a España. Y tampoco es la primera vez que este ciclista nacido en Torres de Vedra el 7 de abril de 1942, es el que recibe el ramo de flores de vencedor en una contra reloj.

Porque Joaquim Agostinho resultó vencedor en dos etapas de la Vuelta Ciclista a España en 1974, una en Cangas de Onis, donde hizo peligrar el liderato a José Manuel Fuente, y también en la final contra reloj en San Sebastián, donde hizo estremecer el triunfo final del ciclista de Colloto, ya que Agostinho se quedó a once segundos de José Manuel Fuente.

Mientras entran los corredores que han salido después del que fue cuatro veces campeón de Portugal, éste habla con su director deportivo Julio San Emeterio. Y en el ánimo de todos, pese a que faltan todavía hombres de peso en la carrera, está, que el lusitano será el vencedor de la etapa.

"Recorrido muy duro", manifiesta Agostinho al enviado especial de "Alfil", en esos momentos.

"Agarré a Oliva. Lo pasé. Y él se puso a chupar rueda tras de mí. No me gusta eso, porque yo ando mejor solo. Me merma el ritmo", agrega, mientras los altavoces cantan el tiempo del alemán Thureau, que se sabe que ha caído. Y ya nadie duda de la victoria del lusitano, que ha obtenido hoy su primera victoria en la temporada, tras haberse anotado seis parciales en la anterior.

"Agostinho es un hombre contrarelojista especial para 12 ó 30 kilómetros", afirma su director Julio San Emeterio, cuando se le pregunta sobre las características del corredor de Torres de Vedra. También afirma San Emeterio que Agostinho, con su tiempo de hoy, no sólo ha vencido al recorrido, sino también al tiempo. Y esto lo asevera el ciclista, al afirmar: "Para mí, era un día ideal, porque a la dureza del recorrido, se unía el viento. Y a mí eso me va muy bien y me gusta".

—¿Ganará Agostinho la Vuelta a España?, le pregunta finalmente «Alfil».

—A por eso voy. Me encuentro muy fuerte y quiero ganar la Vuelta. Todo el mundo piensa que he venido a ganar la Montaña, pero la verdad es, que en mis cálculos entra el ganar la Vuelta. Ya la gané el año 74, pero se la dieron a otro.

Empezó la guerra fría

El KAS acusa al SUPER-SER y al RALEIGH de coalición

Cartagena (Murcia), 3. — (Servicio especial de "Alfil").

En el día caliente que ha hecho hoy en Cartagena, ha comenzado la "guerra fría" de la Vuelta Ciclista a España de 1976, desencadenada por el director deportivo del equipo vitoriano "Kas", Eusebio Vélez.

En esta guerra, que se desarrolla entre bastidores, el de Durana ha manifestado que el "Super-Ser" y el "Raleigh" se han aliado contra el "Kas".

"La carrera se ha hecho cerrada", ha agregado Vélez en su acusación contra los equipos que dirigen Gabriel Saura y Peter Post, respectivamente. Y en sus acusaciones, el director deportivo del equipo de Vitoria va a más, al afirmar que, en la etapa que terminó en Priego de Córdoba, cuando pinchó un ciclista del equipo "Super-Ser", concretamente Luis Ocaña, no sólo se quedaron atrás varios compañeros del líder del equipo de Pamplona, sino también dos "números" de los tricolores holandeses, para acompañar al de Cuenca al pelotón.

Saura, se defiende ante el enviado especial de "Alfil". "Yo hablaré cuando termine la Vuelta. Pero me parece que él mismo está echando piedras contra su propio tejado".

Y tras estas palabras del tarraconense, otras, en las que asegura que Eusebio Vélez, con sus declaraciones "está haciendo mucho daño al ciclismo. Hay que hablar de otras cosas que vayan en beneficio de este deporte. Y no esas que le hacen daño. Vélez que se limite a ganar la Vuelta si puede y tiene suerte. Yo es a lo que he venido. Al terminar hablaré".

Clasificaciones

INDIVIDUAL DE LA 5.ª ETAPA

(*Baza-Cartagena*, 201 *kilómetros*)

1 Theo Smit (Hol.), 5-53-31 (10 segundos de bonificación).
2 Elorriaga (Esp.), 5-53-31 (4" de bonificación).
3 Johny Van Derveken (Bél.), 5-53-31.
4 Enrique Martínez Heredia (España), id.
5 Karstens (Hol.), id.
6 Thureau (Alem.), id.
7 De Cauwer (Bél.), id.
8 Priem (Hol.), id.
9 Rossiers (Bél.), id.
10 Harritz (Alem.), id.
11 Meernhot (Bél.), id.
12 Aling (Hol.), id.
13 Vant Lint (Bél.), id.
14 Perurena (Esp.), id.
15 Cuylle (Bél.), id.
16 Jacques (Bél.), id.
17 Nistal (Esp.), id.
18 Luc Yansenne (Bél.), id.
19 Agostinho (Por.), id.
20 Loysch (Bél.), iden y 49 corredores más, en el mismo tiempo.
70 Ongenae (Bél.), 5-54-14.
71 Tabak (Hol.), 5-54-39.
72 Van Katwijk (Hol.), 5-54-55.
73 Andiano (Esp.), 5-55-04.

INDIVIDUAL DE LA SEXTA ETAPA

(Contra reloj, 14 kms., en Cartagena)

1 Agostinho, Portugal, 19-08 (10 segundos de bonificación).
2 Manzaneque, España, 19-18 (4 segundos de bonificación).
3 Fusch, Suiza, 19-21.
4 Thureau, Alemania, 19-24.
5 Kuiper, Holanda, 19-26.
6 L. Ocaña, 19-28.
7 Knetemann, Holanda, 19-30.
8 Pesarrodona, España, 19-33.
9 Pronk, Holanda, 19-34.
10 A. Tamames, España, 19-36.
11 M. García, España, 19-41.
12 G. Linares, España, 19-46.
13 E. Cima, España, 19-48.
14 Priem, Holanda, 19-51.
15 V. den Haute, Bélgica, 19-52.
16 Elorriaga, España, idem.
17 Harritz, Alemania, 19-53.
18 Van Neste, Bélgica, 19-59.
19 Santisteban, España, idem.
20 Van Springel, Bélgica, 20-00.
21 G. Aja, España, 20-03.
22 J. Nazabal, España, 20-07.
23 V. den Hoek, Holanda, 20-09.
24 Eddy Cael, Bélgica, 20-10.
25 P. Torres, España, 20-12.
26 Wellens, Bélgica, 20-13.
27 P. Baer, Bélgica, 20-14.
28 Jacques, Bélgica, 20-17.
29 M. Heredia, España, 20-18.
30 Derveken, Bélgica, 20-19.
31 Mendes, Portugal, 20-20.
32 Den Hertog,, Holanda, 20-21.
33 Martins, Portugal, 20-23.
34 Abilleira, España, 20-25.
35 S. Lazcano, España, 20-27.
36 Hoogdeoorn, Holanda, 20-28.
37 Loos, Bélgica, 20-29.
38 Kamper, Holanda, 20-32.
39 Esparza, España, 20-38.
40 Perurena, España, 20-41.

GENERAL

1 Harritz, Alemania, 26-23-51.
2 Agostinho, Portugal, 26-24-31.
3 Thureau, Alemania, 26-24-39.
4 Manzaneque, España, idem.
5 Kuiper, Holanda, 26-24-40.
6 Knetemann, Holanda, 26-24-52.
7 Fusch, Suiza, 26-24-55.
8 Elorriaga, España, 26-24-58.
9 L. Ocaña, España, 26-25-02.
10 Pronk, Holanda, 26-25-05.
11 A. Tamames, España, 26-25-06.
12 Priem, Holanda, 26-25-12.
13 G. Linares, España, idem.
14 M. García, España, 26-25-14.
15 E. Cima, España, 26-25-17.
16 V. den Haute, Bélgica, 26-25-19.
17 Pesarrodona, España, 26-25-22.
18 G. Aja, España, 26-25-37.
19 J. Nazabal, España, 26-25-38.
20 V. den Hoek, Holanda, 26-25-39.
21 Van Neste, Bélgica, idem.
22 Jacques, Bélgica, 26-25-44.
23 Wellens, Bélgica, 26-25-46.
24 Hoogdeoorm, Holanda, 26-25-47.
25 P. Baer, Bélgica, 26-25-48.
26 Von Desveken, Bélgica, 26-25-49.
27 M. Heredia, España, idem.
28 Martins, Portugal, 26-25-51.
29 P. Torres, España, idem.
30 Van Springel, Bélgica, 26-25-54.
31 S. Lazcano, España, 26-25-56.
32 D. Perurena, España, 26-26-01.
33 Loos, Bélgica, 26-26-03.
34 Abilleira, España, 26-26-07.
35 De Couwer, Bélgica, 26-26-13.
36 L. Carril, España, 26-26-15.
37 Esparza, España, 26-26-23.
38 Nistal, España, 26-26-31.
39 Verplancke, Bélgica, 26-26-34.
40 Gandarias, España, 26-26-40.
(Hasta 73 clasificados).

POR PUNTOS

1 De Cauwer, 62 puntos.
2 Elorriaga, 53.
3 Smit, 50.
4 Priem, 45.
5 Thureau, 44.
6 Kuiper, 40.
7 Harritz, 33.
8 Perurena, 32.

GENERAL POR EQUIPOS

1 Ti-Raleigh, 79-00-14.
2 Super Ser, 79-01-39.
3 Kas, 79-02-57.
4 Teka, 79-03-16.
5 Ebo, 79-03-57.
6 Novostrans, 79-13-43.
7 Frisol, 79-16-16.
8 Miko, 79-21-19.
9 Flandria, 79-22-41.

La etapa de hoy

Cartagena - Murcia, 136 kilómetros

Cartagena (Murcia), 3.—(Servicio Especial de Alfil.

La séptima etapa de la Vuelta Ciclista a España se inicia en Cartagena a la una de la tarde y termina en Murcia a las 16,35 si se cumple el horario previsto, a una media horaria probable de 38 kilómetros a la hora para los 136 kilómetros.

Las etapas volantes de la jornada, están localizadas en Fuente del Alamo, a 26 kilómetros de la salida y Alhama de Murcia, cuando se llevan ya recorridos 54 kilómetros. Tras éstas, vienen los accidentes montañosos de la jornada, la Sierra de Muela y la Sierra de Espuña, ambos de tercera a los 62 y 75 kilómetros, respectivamente de la salida. Precisamente, en el primero de dichos altos, está la cota más alta de la etapa, 490 metros sobre el nivel, que comienza a 26 metros de altitud y termina a 42, que es la altura de esta ciudad bañada por el río Segura.

La etapa es llana, salvo esas dos seguidas sierras y la llegada, en la Avenida Alfonso Vega, es totalmente lisa y con un excelente piso. Por eso se cree que, salvo que surja algún «globero», la etapa se disputará al sprint.

LADRILLOS

ENCARGADO GENERAL DE CERAMICA

Con mucha experiencia en producción, manejo de personal maquinaria, etcétera

Se precisa para fabrica de ladrillos y bovedillas sita en Vizcaya

SE OFRECE:

— **Integración en plantilla y seguros sociales dentro de la empresa.**
— **Vivienda junto a la fábrica, si lo desea.**
— **Remuneración inicial de 400 a 500.000 pesteal-anual, líquidas, según valía.**

Dirigirse al Apartado 62 de Bilbao. CNS BI-48.783.

Del 3 al 8 de mayo...

GRAN

VENTA de los 6 DIAS

Articulos de plena temporada

a precios muy rebajados

Galerías Preciados

M.C.D.2022

HABIA SIDO ELEGIDO ACADEMICO EN 1936

Salvador de Madariaga leyó su discurso de ingreso en la Real Academia Española

Al acto asistió el ministro de Educación y Ciencia y numeroso público

Madrid, 2. (Cifra). — El acto solemne de recepción pública de Salvador de Madariaga, ilustre literato, ingeniero y diplomático, como académico de número en la Real Academia Española se celebró esta tarde en el salón de sesiones del citado recinto cultural.

Se da la circunstancia de que el señor Madariaga fue elegido académico el 20 de mayo de 1936, es decir, hace 40 años, y hasta hoy no se ha celebrado el acto de su recepción para ocupar el sillón «M» de la Academia, a causa de determinadas circunstancias de tipo personal y político que motivaron que decidiera no regresar a España desde el Alzamiento Nacional hasta hace escasamente un mes en compañía de su esposa «Mimi» (Constance Archibald) con la que contrajo matrimonio en 1912.

El acto estuvo presidido por el ministro de Educación y Ciencia, Carlos Robles Piquer; presidente del Instituto de España, Manuel Lora Tamayo; subsecretario de Educación, Manuel Olivencia Ruiz; director de la Real Academia Española, Dámaro Alonso; secretario de ésta, Alonso Zamora Vicente; presidente de la Academia de Ciencias Morales y Políticas, Alfonso García Valdecasas; José María Pemán; presidente de la Comisión General de Codificación, Antonio Hernández Gil; Vicente García de Diego y Claudio Sánchez Albornoz.

Asimismo estaban presentes todos los académicos, que ocupaban lugares de honor, y numeroso público que llenaba el salón.

Salvador de Madariaga fue aplaudido al hacer acto de presencia en este y, posteriormente, leyó un discurso titulado «De la belleza en la ciencia», que fue contestado por el también académico Julián Marías.

En síntesis, el señor Madariaga basó su discurso en un descubrimiento que hizo a los 20 años y que consistió en lo que denominó su «primer encuentro con la divina realidad»: el goce que sentía al escuchar las lecciones de análisis algebráico en la Escuela Politécnica de París, en boca del profesor Humbert, era el mismo que sentía al escuchar a Bach y a Beethoven. «La emoción estética pura seguida de su luminosa estela de gratitud era la misma". "Mi amigo, agregó refiriéndose a las lecciones de Humbert, distinguía claramente aquellos momentos de belleza que brotaban de la sustancia misma de lo expuesto de aquellos otros que procedían del modo como se hacía su exposición. Es decir, en el primer caso la belleza era inherente a la naturaleza de las cosas; y en el segundo, a la genial, capacidad expositiva del repetidor».

«La intuición que permite a un Gauss, por ejemplo, descubrir leyes matemáticas que califica de hermosas, sugiere una intimidad de parecido parestesco con la que inspira los últimos cuartetos de Beethoven, tanto que parece esfumarse en mero matiz la diferencia entre creador y descubrimiento».

Tras definir la belleza como el resplandor de un objeto (cosa o persona) que se mira con amor» el señor Madariaga dijo que "el problema que la belleza científica nos plantea es si para ser bello el objeto ha de ser menester de un aporte de términos de armonía, o si basta mirarlo con ojos de amor», y agregó que parece que no basta mirar las cosas con amor para que resplandezcan de belleza, sino que han de aportar ellas por sí un «quid divinum» sin el cual no se encenderá el resplandor, pero, siguió diciendo, al final de nuestra exploración nos topamos con el misterio, el cual a su vez se abre sobre un misterio más vasto.

«La conclusión nos envuelve en bruma de perplejidad. Vamos por el mundo, ciegos apoyados en el bastón blanco de los cinco sentidos, impulsados por un deseo de saber. De saber ¿qué? La índole misma de lo que deseamos saber, no la sabemos. Ignoramos lo que sea la esencia de nuestra ignorancia; pero queremos saber. Y quizá con el andar del tiempo y el mucho haber vivido, se va concretando, sino el misterio, por lo menos el misterio del misterio. Queremos saber quien es Dios».

CONTESTACION DE JULIAN MARIAS

Finalizado el discurso del señor Madariaga pronunció el suyo de contestación Julián Marías, quien se refirió a la novedad que supone en la historia de la Academia recibir a un académico cuarenta años después de su elección. Glosó luego la figura española y joven del académico de 90 años, de quien relató los aspectos más sobresalientes de su dilatada biografía

«¿Qué significa Madariaga para nosotros? ¿Qué significa para España? ¿Qué esperamos de él, ahora que va a sentar —y ojala no de visita apresurada, sino para quedarse con nosotros— en esa silla que lo espera? A la herencia intelectual y literaria española debería agregarse desde ahora, como fruta madura, la obra total, escrita y vivida, de Madariaga contra corriente —contra varias corrientes—, Madariaga permaneció en su liberalismo... su insobornable liberalismo, que lo ha salvado del destierro histórico, es decir, del olvido, por que se sigue viviendo en su manera de entender la convivencia humana»

Julián Marías terminó su aplaudido discurso diciendo, con cierta elevación de voz, «Señores académicos, la Real Academia Española vuelve a estar completa».

A continuación, el ministro de Educación y Ciencia Carlos Robles Piquer impuso, en nombre del Rey, la medalla que acredita como académico de número al señor Madariaga, a quien hizo asimismo entrega de un diploma. «Este año, dijo, sobre en sí mismo un gran valor y una alta significación histórica. Y deseamos que sea un presagio de que no volveremos los españoles a repetir las circunstancias dramáticas en virtud de las cuales se ha producido tan larga espera».

Con grandes aplausos acogieron los asistentes los distintos momentos del acto de recepción del nuevo académico, quien ocupó un sillón entre sus compañeros tras un ruego del señor Robles Piquer. Recibiendo nuevamente un estruendoso aplauso de los reunidos.

Levantada la sesión, Salvador de Madariaga fue aplaudido también por un centenar aproximadamente de personas al hacer acto de presencia por la salida lateral de la calle de Felipe IV en compañía de su esposa y de unos amigos.

CERAMICAS

Se vende galletera en servicio producción actual, 20 toneladas hora. Interesados dirigirse al Apartado de Correos 443, ó a los teléfonos 253299 ó 257884.

VALLADOLID

FRAGA IRIBARNE, EN LEON

Le fueron expuestos los principales problemas de la capital y provincia

León, 3. (Cifra). — El vicepresidente para Asuntos del Interior y ministro de la Gobernación, Manuel Fraga Iribarne, que anoche llegó a León procedente de Orense, ha recibido esta mañana al gobernador civil de la provincia, señor Laina García.

Posteriormente el señor Fraga recibió a la Corporación municipal leonesa, presidida por su alcalde, José María Suárez Fernández, que le expuso los problemas relacionados con la división de polígonos de edificación, aprobada en 1960, y que ahora necesita algunas reformas.

Asimismo, el alcalde de León habló con el ministro de la Gobernación del polígono industrial, ya aprobado, y que se instalará en el sureste de la capital, cerca del río Bernesga.

Más tarde visitó al ministro la Diputación Provincial, presidida por su titular, Emiliano Alonso Sánchez- Lomas, que, sobre una maqueta, explicó el desarrollo de la pista de peaje León Campomanes. El presidente de la Diputación también resumió las obras del hospital general "Princesa Sofía", con capacidad para 380 camas y cuyas obras ascendieron a 218 millones de pesetas.

El señor Alonso Sánchez-Lombas solicitó agilización de los trámites para llevar a cabo el concierto entre el hospital y la Seguridad Social, y de las obras que por importe de 45 millones de pesetas se realizan en el hospital psiquiátrico "San Antonio Abad", con 280 plazas asistenciales, y pidió un crédito de once millones de pesetas más para terminar las obras citadas.

Entre otros problemas y proyectos el presidente de la Diputación hizo un resumen del estado actual del colegio de enseñanza especial "Santa María Madre de la Iglesia", de Astorga, con capacidad para 150 niños, y en el que la Diputación invertirá 46 millones de pesetas más, y también dotará de talleres, por valor de 15 millones, al colegio de sordos.

Entre las peticiones presentadas al señor Fraga por el presidente de la Diputación leonesa figuran la construcción de un colegio de Enseñanza General Básica para 16 unidades, para atender a los niños huérfanos de la residencia infantil "San Cayetano", y la adaptación para centro geriátrico de la antigua maternidad provincial.

Referente a la red viaria, que ha supuesto hasta el momento una inversión de 700 millones de pesetas y de la que ya está asfaltado el 80 por 100 de un total de 1.800 kilómetros, recordó el señor Alonso Sánchez-Lombas la necesidad de construir 280 kilómetros más, con un importe aproximado de 142 millones de pesetas.

En la exposición de problemas ante el ministro de la Gobernación figuraron también las necesidades de abastecimientos y saneamiento de los pueblos de la provincia de León y las acciones especiales de la comarca de Riaño, que desaparecen bajo el pantano del mismo nombre, y la zona de La Cabrera para un desarrollo ganadero.

A continuación el señor Fraga Iribarne recibió al Ayuntamiento de Ponferrada, al frente de su titular, señor Fernández Revuelta.

Después de las visitas de las Corporaciones citadas el ministro de la Gobernación se trasladó, acompañado del gobernador civil y autoridades, al Hospital General "Princesa Sofía" y recorrió sus instalaciones. El presidente de la Diputación leonesa ofreció terrenos para una posible Facultad de Medicina, por valor de 35 millones de pesetas.

Finalizada la visita al Hospital General, el señor Fraga y acompañantes se trasladaron a Astorga, en donde fueron cumplimentados por el alcalde señor Cornejo, y las autoridades civiles, eclesiásticas y militares, d la ciudad, y visitaron el centro "Santa María Madre de la Iglesia" de educación especial.

El vicepresidente primero del Gobierno almorzará a mediodía de hoy en León y por la tarde asistirá a los actos de clausura del "XII Campeonato de Parques Infantiles de Tráfico".

El Rey recibe al presidente de las Cortes y al ministro de Educación

Madrid, 3 (Cifra). — S. M el Rey ha recibido en despacho, en su residencia del Palacio de la Zarzuela al presidente de las Cortes y del Consejo del Reino, don Torcuato Fernández Miranda.

EL MINISTRO DE EDUCACION, CON EL REY

Madrid, 3. (Cifra).—Su Majestad el Rey, don Juan Carlos, ha recibido en el Palacio de la Zarzuela, al ministro de Educación y Ciencia, don Carlos Robles Piquer, según han informado los servicios de comunicación social del Ministerio.

Por falta de medios económicos

El congreso de Falange Española podría no celebrarse

Madrid, 3 (Cifra). — El congreso de Falange Española de las J.O.N.S., previsto para finales de mayo, podría no celebrarse por falta de medios económicos, según declaró a «Cifra» el presidente de los círculos José Antonio, Diego Márquez Horrillo.

«En principio pensamos celebrar un congreso que dure dos o tres días, y se cierre con un acto público —dijo Horrillo—, pero el problema más grave es que no tenemos dinero ni para el alquiler de locales ni para propaganda, ni para montar los actos programados».

Añadió el presidente de los círculos José Antonio que el congreso, si tiene lugar, estará abierto a todas las tendencias falangistas, «pero los falangistas tendrán que venir en plan falangista a tratar únicamente de nuestros asuntos».

Márquez Horrillo afirmó que es preciso crear el partido Falange Española de las J.O.N.S., «que será esencialmente lo que fue la Falange hasta que desapareció como partido político en 1937. Tendremos ese partido aunque al principio seamos sólo tres o cuatro».

El dirigente falangista agregó que es preciso una clarificación política, y llamar cuanto antes a las cosas por su nombre.

"El español medio —subrayó— no está definido políticamente. No sabe mucho de los partidos, y mucho menos de las asociaciones. Está desconcertado, observando una crisis que ni entiende ni sabe de donde le viene. Es muy grave tener un país donde la gran mayoría de la gente desconoce lo que está ocurriendo».

«La gente, en adelante lo que va a pedir son opciones claras, y habrá que definirse políticamente. Lo que está pendiente es la revolución de España, no la revolución de la Falange. España tiene que transformar sus estructuras si no queremos seguir sometidos al poder del dinero».

No se produjo el milagro de San Genaro

Nápoles (Italia), 3 (Efe). — Centenares de fieles napolitanos seguían anoche reunidos en la catedral y en la capilla dedicada a San Genaro, en espera de la licuefacción de la sangre del santo patrón de la ciudad. Sin embargo, después de más de 24 horas de plegarias y de una misa celebrada por el cardenal Ursi, arzobispo de nápoles, el milagro todavía no se ha producido.

Anteayer, con ocasión del primer sábado de mayo, se había realizado la tradicional procesión desde la catedral, donde se hallan habitualmente expuestas las reliquias del santo, hasta la basílica de Santa Chiara, en la que suele producirse la inexplicable licuefacción de la sangre, contenida en dos ampolletas de vidrio.

Sin embargo, al cabo de cuatro horas de intensas plegarias y vana espera, el arzobispo de Nápoles decidió conducir las reliquias de regreso a la catedral, donde se reanudaron las oraciones de los fieles, preocupados porque, según la tradición napolitana, cualquier retraso —y más aún si no se llega a realizar— en el milagro de San Genaro, está relacionado con malos augurios.

El año pasado, la licuefacción se produjo puntualmente el primer sábado de mayo, pocos minutos después de haberse iniciado las plegarias colectivas.

UN CABO DE LA GUARDIA CIVIL, ASESINADO EN LEGAZPIA (GUIPUZCOA)

Un artefacto hizo explosión bajo el coche en que viajaba

Legazpia (Guipúzcoa), 3. (Cifra). — El cabo primero de la Guardia Civil Antonio Frutos Sualdea ha sido asesinado, como consecuencia de un atentado terrorista ocurrido sobre las diez horas de hoy en Legazpia.

Según parece, la Guardia Civil de Legazpia fue avisada esta mañana de la existencia de una bandera nacionalista junto al pantano o embalse existente cerca de la fábrica "Patricio Echevarría", de Legazpia.

Acudieron al citado lugar para retirarla un grupo de guardias civiles al mando del citado cabo, pero antes de llegar al lugar fue accionado un potente artefacto explosivo que alcanzó al señor Frutos Sualdea, que resultó muerto.

UN ARTEFACTO HIZO EXPLOSION

Legazpia (Guipúzcoa), 3. (Cifra).— Un artefacto explosivo, colocado en la carretera, ha causado la muerte al cabo primero de la Guardia Civil Antonio Frutos, destinado en el cuartel de Legazpia.

El señor Frutos, junto con otros dos miembros de la benemérita, circulaba en un coche particular por las inmediaciones del pantano de Legazpia, cuando observaron en medio de la carretera una bandera nacionalista y a pocos metros un paquete. Se bajaron los dos miembros de la Guardia Civil, mientras que el cabo primero fue a dar aviso al cuartel.

Al regresar del cuartel, hizo explosión un artefacto que estaba en la carretera ,que alcanzó de lleno al coche en el que viajaba el señor Frutos, que resultó muerto en el acto.

Este cabo primero asesinado tenía 43 años, era natural de Baltiendas (Segovia), estaba casado y tenía tres hijas. Desde hace cinco años estaba destinado en el puesto de Legazpia.

El Ayuntamiento de esta localidad, en señal de duelo, ha acordado suspender los festejos programados para estos días por celebrarse las fiestas patronales.

REFORZADA LA VIGILANCIA EN LA FRONTERA DE IRUN

Irún (Guipúzcoa), 3. (Cifra). — Nada más conocerse el atentado terrorista que ha costado la vida al cabo primero de la Guardia Civil, Antonio Frutos, ha sido reforzada la frontera de Irún.

Las medidas de vigilancia en esta frontera se han incrementado considerablemente, para impedir que los autores del asesinato puedan huir a Francia.

También en las carreteras de Guipúzcoa se han establecido controles especiales a cargo de la Guardia Civil, que ha iniciado las investigaciones para intentar detener a los autores del comando.

"Necesidad de acercamiento y unión entre todos los países de EUROPA"

(Viene de primera página)

térmicas convencionales, lo que significa un extraordinario ahorro de divisas en aquellos países que han de importar ambos combustibles.

En cuanto a los riesgos, dijo, en el caso de las centrales nucleares, las medidas de seguridad que se aplican reducen la probabilidad de accidentes a valores prácticamente nulos.

El ministro señaló más adelante que en España la realización de los programas nucleares en curso supondrán de 1.000 megavatios, que significan una inversión de un millón de millones de pesetas actuales equivalentes a unos quince mil millones de dólares y supondrá aumentar el porcentaje de inversión en el sector de la energía dentro de la total formación de capital del país.

Todo ello significa —dijo— revolver problemas de acaptación a nivel nacional, ayudar a las empresas a salvar las dificultades que van a plantearse y será preciso revisar cuidadosamente los aspectos fiscales que afectan a las sucesivas fases de la energía nuclear y al tratamiento de las amortizaciones y de los intereses intercalarios, con la vista puesta en hacer posible que el sistema de economía de mercado dé, una vez más, eficaz respuesta a una demanda nacional.

Por último, el ministro de Hacienda hizo un llamamiento al concurso de todos. «Las dificultades son de las empresas o de las economías —terminó—, pero las soluciones deben llegar de instancias superiores, de la reflexión conjunta de todos los países que tenemos afanes comunes; en una palabra, de la cooperación internacional».

PALABRAS DEL REY

Finalmente, el Rey don Juan Carlos, pronunció las siguientes palabras, dando por inaugurado el sexto Congreso del «Foratom»:

Es una gran satisfacción para mí presidir la sesión de apertura de este Congreso europeo y dar la bienvenida a la nutrida representación extranjera que nos honra, con su visita y nos enriquece con su experiencia y sus aportaciones, en un tema tan importante como es el aprovechamiento pacífico de la energía nuclear.

Soy consciente de los desvelos y sacrificios que exige la constante puesta al día de los científicos y de los técnicos, para conseguir que esta joven industria, auténtico reto de nuestro tiempo, tenga todas las garantías de seguridad y de eficacia.

En cierto sentido, esta nueva fuente de energía significa una nueva concepción del mundo, no solamente por lo que entraña en sí misma, sino porque representa un planteamiento técnico e industrial de características no exigidas hasta ahora en ningún otro sector.

Quisiera subrayar, que este Congreso es casi un «senado nuclear europeo» en el que representantees de quince países de nuestro continente se reunen para intercambiar sus conocimientos. Aunque a primera vista pudiera pensarse que los temas que van a ser debatidos tienen únicamente un carácter científico, técnico e industrial, en realidad afectan a toda la sociedad de nuestro tiempo. Este Congreso, como tantas otras manifestaciones análogas, es un claro ejemplo de la necesidad de acercamiento y unión de todos los países de Europa y del entendimiento de sus pueblos.

Aprovecho la ocasión para dar la bienvenida también a los representantes de Estados Unidos, Canadá y Japón, que juntamente con los congresistas europeos, vienen a colaborar en las tareas del Congreso.

Espero que los trabajos que van a ser desarrollados signifiquen aportaciones fructíferas y general aprovechamiento y os animo a seguir con vuestro esfuerzo y personal dedicación para avanzar en el progreso de la humanidad.

Finalizadas las palabras del Rey, don Juan Carlos fue acompañado hasta la puerta del Palacio de Congresos por los ministros presentes, recibiendo las aclamaciones del público que se había congregado en las inmediaciones.

GANE 415.240 Pts.

AUXILIARES 2.ª I. N. P. AMBOS SEXOS (18 años). — (Bachillerato Elemental o Graduado). — EXAMENES CADA 3 MESES (Profesores especializados). — CLASES DIARIAS EN:
CENTRO DE ESTUDIOS TAURO. — Estrada, 36. — Teléf. 72 64 77

COSECHADORAS DE OCASION

VARIAS MARCAS Y MODELOS

— Con corte de 2'50 a 4'80 metros.
— Reparadas y con garantía.

Infórmese en VICAUTO, S. A.
Cardenal Cisneros, número 1 y
Carretera de Madrid, kilómetro 3'50
PALENCIA

Por participar en actividades ilegales

Nueve jóvenes de Santiago, a disposición del TRIBUNAL DE ORDEN PUBLICO

Santiago de Compostela, 3 (Cifra). —Nueve de los once jóvenes detenidos días pasados por la policía de Santiago como presuntos participantes en actividades ilegales, han sido puestos a disposición del Tribunal de Orden Público, y otros dos, quedaron en libertad.

Los que han pasado al "Top" son: José Ríos Torre, José García Martín, María Delgado Fernández, Carmen Garrido Carballal, María Prieto Puga, Jorge Porrit Lueiro, Francisco Fernández Novoa, José Alvarez García y Francisco Martín Rodríguez.

PUESTOS EN LIBERTAD ONCE DETENIDOS EN MALAGA

Málaga, 3 (Cifra). — Once de las veintidós personas detenidas el sábado con motivo de los incidentes ocurridos en esta ciudad han sido puestas en libertad una vez instruidas las correspondientes diligencias en Comisaría.

Las once personas puestas en libertad son las siguientes:

Alejandro Benoroso Quesada, Manuel Pérez Gallego, Aniceto Miguel Heredia Vicaria, Luis González Junco, María Amparo Martínez de la Rica, José Manuel Peña Navarro, Miguel Angel Barrera Viles, José Ignacio Royo Cano, Miguel Angel Fernández Pino, Bernardo González Junco y Rafael Martín Pérez.

Los restantes detenidos han sido puestos a disposición de las autoridades judiciales correspondientes.

Entre los detenidos el sábado figuran Alberto Rosas Villalobos, de 20 años de edad, paracaidista y que se encontraba en Málaga disfrutando de un permiso de sábado a lunes, y Francisco López Javalera de Zeluan, de 24 años, natural de Madrid.

Parece ser que este último individuo es desertor del Ejército y se encuentra reclamado además por su participación en un atraco a mano armada en el que se alcanzó un botín superior al millón de pesetas.

Alberto Rosas y Francisco López han sido entregados a la Policía Militar y se encuentran detenidos en el Cuartel de Capuchinos.

Por otra parte, cinco personas que habían sido detenidas el pasado día 29 de abril cuando repartían octavillas en distintos lugares de la ciudad pasaron en la mañana de ayer al Juzgado de Guardia.

Se trata de Anselmo Ruiz Palomo Juan Muñoz Sánchez, Juan Lanzac Cobos, Sebastián Rivera Jiménez y Manuel López Medina.

Los cuatro últimos fueron posteriormente puestos en libertad, en tanto que el primero, Anselmo Ruiz Palomo, ha ingresado en prisión, a disposición del Tribunal de Orden Público.

SOLARES
CASAS PARA DERRIBO

Compraríamos, pago al contado, formalidad y discreción absoluta. Ofertas por escrito indicando situación, superficie y precio metro cuadrado a:

PUBLICIDAD «MENTOR». - Apartado 140. - Telf. 205266
BURGOS

Las elecciones italianas, el 20 de junio

Roma, 3. (Efe).—Los italianos acudirán a las urnas el 20 y 21 de junio, para la elección de las nuevas cámaras legislativas.

El Consejo de Ministros celebrado hoy en Roma ha decidido confirmar la fecha ya prevista oficiosamente, tras la disolución de las asambleas, el primero de mayo, por el presidente de la República, Giovanni Leone.

Quinielas:

56 plenos, a más de millón y medio

Madrid, 3. (Alfil). — Resultados de las Apuestas Mutuas Deportivas Benéficas de la jornada de ayer domingo.

Jornada 35. Columnas 99.016.629.
Recaudación: 495.083.145 pesetas.
55 por 100 de premios: 272.295.730.
Reparto provisional:
90.765.243 pesetas, a repartir entre premios de primera categoría con 14 aciertos (provisionalmente 56 columnas, a 1.620.808 pesetas cada una).
90.765.243 pesetas, a repartir entre premios de segunda categoría con 13 aciertos (provisionalmente 2.466 columnas, a 36.807 pesetas cada una).
90.765.243 pesetas, a repartir entre premios de tercera categoría con 12 aciertos(provisionalmente 51.789 columnas, a 1.753 pesetas cada una).

TAQUIGRAFIA — CALCULO — CONTABILIDAD
Preparación a Banca en:
CENTRO DE ESTUDIOS TAURO
C/. Estrada, 36. — Teléf. 72 64 77

EL LIBANO, en un callejón sin salida

(Viene de primera página)

cisiones relacionadas con treguas o medidas de cese el fuego son sólo la cobertura de un esfuerzo que es de naturaleza propiamente política y se juega ahora en dos frentes principales: el papel de Siria, enfrentado a dificultades crecientes y la batalla por la designación de un nuevo presidente de la República.

En cuanto al primer tema, los observadores señalan que las relaciones entre el frente progresista (es decir, las milicias socializantes, los «murabitun» o nasseristas independientes, el partido social-progresista de Kamal Jumblatt y la resistencia palestina) y el Gobierno de Damasco se han deteriorado de nuevo.

Portavoces progresistas acusaron hoy enérgicamente a los guerrilleros de «Al Saika» la guerrilla palestina de obediencia baasista siria, de ejercer un papel intolerable desde el punto de vista militar, bloquear los envíos árabes de armas y municiones a los izquierdistas y, sobre todo, de participar en el esfuerzo conservador para elegir al doctor Elías Sarkis presidente de la República en sustitución del saliente Soliman Franjieh.

Sarkis, economista que preside el Banco de Emisión libanés hace más de diez años, es conocido como un tecnócrata reformista sostenido por Siria y —más a lo lejos— por los Estados Unidos.

Instantáneamente la posición de «Al Saika» se convierte en difícil, pues su jefe, Zuheir Inchsen, no es otro que el jefe del Departamento Militar de la «OLP» y miembro de su Comité Ejecutivo. Es decir, es un hombre teóricamente alineado con la izquierda progresista y de hecho trabajando ahora al margen de la «OLP» de Yasser Arafat.

La crisis ha llegado a un extremo de contradicciones de tal naturaleza que nadie sabe cómo las fuerzas políticas convencionales podrán sacarle del punto muerto presente.

En este cuadro, los medios políticos más realistas consideran que la legendaria capacidad libanesas para digerir sus propias crisis y practicar una política de «borde del abismo» (sin caer nunca por el precipicio) se agotan por minutos

M.C.D.2022

La Prensa opina

EL AÑO QUE VIENE

Fernando Onega dice en "Arriba":

«Si Dios quiere, y la reforma no va tan lejos que nos cambie el calendario, el año que viene por estas fechas volverá a ser Primero de Mayo. Si Dios quiere, no habrá mensaje del ministro de Relaciones Sindicales, sino del presidente de la Confederación Española de Sindicatos. Y si el tiempo lo permite, habrá menos retenidos, los grupos democráticos serán legales, y no habrá tolerancias, sino derechos, como corresponde.

Pero como todavía estamos en el 76, las cosas esta vez se produjeron de otra forma: hubo unos centenares de retenidos por la fuerza pública, unos cuantos conatos de manifestación reventados, algunas banderas «colorás» apartadas por los bomberos y la policía, algunos puños en alto a espaldas de la autoridad y, en general, «escaso eco» a las llamadas subversivas, según tienen a bien comunicar las fuentes normales de información. Con todo, hubo más tolerancia que métodos represivos y, si las gafas no me engañan, la fuerza pública tenía una consigna para la concentración de la Casa de Campo: no intervenir, si no se alteraba el orden».

DUDAS, MUCHAS

Luis Apostua escribe en "Ya":

«Quizás oliéndose la chamusquina, esta vez no presentó personalmente el ministro de Información los acuerdos del Consejo, que han sido importantísimo: proyecto de ley sobre las nuevas cámaras parlamentarias y proyectos de ley sobre renta y sobre fraude fiscal. Con estos temas era presumible que la avidez informativa no tendría límites; pero el señor Martín-Gamero optó por la finura diplomática de entregar una nota escrita, sin comparecencia personal y sin preguntas. Tenga en cuenta el señor ministro que los periodistas —ni siquiera los «canallescos»— no preguntamos por el dudoso placer de molestar a un alto funcionario, que la más de las veces es amigo. Por consiguiente, nos quedamos sin poder comentar en qué consiste o va a consistir el futuro entramado legislativo del país. Hay, en cambio, una amplia nota sobre las dos leyes del Ministerio de Hacienda.

Pero lo grave no es el silencio en sí del señor ministro; lo que podríamos llamar su silencio como funcionario. Lo malo es que las versiones, a nivel de rumor, sobre el contenido de la reforma parlamentaria son tan divergentes que causan estupor. Unos tambores nos dicen que hay una efectiva coordinación legislativa entre las dos futuras Cámaras, de forma que la baja o popular podrá desempeñar un papel muy activo. Pero los otros tambores nos dicen que la alta, el futuro Senado, como heredero legítimo del sistema, tendrá una clara preeminencia y que de su seno saldrá el Consejo del Reino. La divergencia es muy grande y una tesis excluye a la otra; la duda, en tanto, es muy grande. Este día fallaron las relaciones públicas del sistema. La referencia inicialmente entregada no contenía indicación de que el proyecto hubiese sido declarado de urgencia. Pero poco después se hacía público que sí; con ello se inicia el nuevo procedimiento legislativo en las Cortes que puede resolver sobre todo proyecto de ley en un mes».

MAS BARATO ES NO ENSUCIAR QUE LIMPIAR

Servicio de Limpieza SEMAT

Ante las elecciones de representante provincial del profesorado de E.G.B.

Casto Revilla y Victoriano Romo, proclamados candidatos

Dos Casto Revilla Vega y don Victoriano Romo Paredes, han sido proclamados candidatos para las elecciones de representante provincial, por Palencia, del profesorado de Educación General Básica.

Convocadas estas elecciones, que tendrán lugar dentro del actual mes de mayo, para todos los profesionales de la Educación General Básica, con el fin de determinar un representante de dicho cuerpo docente, por la provincia, se abrió el correspondiente plazo para la presentación de solicitud de candidatos.

Oportunamente, en la Delegación Provincial de Educación y Ciencia, se constituyó la mesa electoral, presidida por doña María Dolores Castillero Beraza, profesora de E. G. B., directora de la graduada de "Sindicatos Católicos", en Palencia; secretaria doña María del Rosario Fernández, y vocales doña Agustina González, don Oscar Abarquero y don Juan Valero.

Finalizado el plazo de presentación de instancias para candidatos, se ha reunido la mesa electora, en la Delegación Provincial de Educación y Ciencia en la primera jornada lectiva del mes de mayo, día 3, con el fin de proceder a la proclamación de candidatos.

Solamente dos instancias habían sido presentadas; correspondían a don Casto Revilla Vega, profesor de E.G.B., propietario definitivo ,en servicio activo, con destino en el colegio nacional "Jorge Manrique", de Palencia y don Victoriano Romo Paredes, profesor de E.G.B., propietario definitivo, en servicio activo, con destino en el colegio "San Francisco Javier", de Palencia.

Ambos solicitantes reunían las condiciones exigidas para ser proclamados candidatos, por cuya razón se tomó el acuerdo de acceder a tal proclamación.

Delegación de la Juventud

XIII Certamen Juvenil Nacional de Teatro Social

Las Delegaciones Provinciales de la Juventud, Sección Femenina y Cultura del Movimiento, convoca conjuntamente el XIII Certamen Juvenil Nacional de Teatro en su categoría infantil y con las siguientes modalidades.

a) Teatro infantil.
b) Teatro títeres.
c) Teatro mimo.
d) Lectura teatral.

Primero.—Podrán tomar parte en este Certamen de Teatro Infantil, aquellos grupos cuyos miembros no hayan cumplido la edad de 15 años en la fecha de su inscripción.

Segundo.—Se recuerda a todos los Centros a los que se envió esta convocatoria, que el plazo para la admisión de inscripciones queda prorrogado hasta el **8 de mayo a las 14 horas**, debiendo ser dirigidas a la Delegación Provincial de la Juventud (Onésimo Redondo, 6, tercera planta).

Tercero.—El Certamen Infantil de Teatro en sus 4 modalidades sólo tiene fase provincial y tendrá lugar en Palencia, capital, en el lugar que oportunamente se anunciará y la fecha para iniciar el Certamen será el día 24 del mes de mayo.

Cuarto.—**Premios:**
Primero: 3.000 pesetas y diploma.
Segundo: Diploma.
Tercero: Diploma.

Teatro títeres:
Primero: 2.500 pesetas y diploma.
Segundo: Diploma.
Tercero: Diploma.
Teatro mimo:
Primero: 2.500 pesetas y diploma.
Segundo: Diploma.
Tercero: Diploma.
Lectura teatral:
Primero: 2.500 pesetas y diploma.
Segundo: Diploma.
Tercero: Diploma.

Quinto: Aquellos grupos infantiles que soliciten participar en algunas de las modalidades de esta categoría infantil de Teatro, de la provincia, si por razones económicas no pueden desplazarse a la capital para actuar, podrán solicitar de esta Delegación provincial de la Juventud, en el momento de hacer la inscripción que el Jurado Calificador se desplace a las respectivas localidades, estudiando esta dicha posibilidad.

ASOCIACION DE AMAS DE CASA

CURSO DE SOCORRISMO

Hoy martes, día 4 de mayo dará comienzo en Guardo, un curso de Socorrismo y Primeros Auxilios, organizado por la Asociación de Amas de Casa de aquella localidad. Dicho curso será clausurado el día 19 del presente mes y será dirigido por los doctores García Ortega, director de la asamblea de la Cruz Roja de Guardo; Dr. Peña y Dr. Yeral.

Cuantas señoras deseen seguir este curso, habrán de hacer su inscripción en las oficinas de la Cruz Roja de Guardo.

LA EFICACIA DE LA LIMPIEZA ES NO ENSUCIAR
—oOo—
Exijamos con nuestro ejemplo.

Servicio de Limpieza SEMAT

¿TIRARIA PAPELES EN SU CASA DESPUES DE HABERLA LIMPIADO?

Servicio de Limpieza SEMAT

III Concurso de Composición de MUSICA de CAMARA

Convocado por la Confederación Española de Cajas de Ahorro, está dotado con 300.000 pesetas el primer premio

La Confederación Española de Cajas de Ahorro, convoca su III Concurso de Composición de Música de Cámara.

Podrán participar en el mismo los compositores españoles que lo deseen, con obras originales, inéditas y no interpretadas en audición pública, de duración entre 10 y 15 minutos, escritas para cualquier tipo de agrupación ,hasta un máximo de veinte intérpretes.

Las obras, que podrán ser firmadas o con seudónimo, deberán enviarse a la secretaría de la Confederación (Alcalá, 27. Madrid-14), antes del próximo 30 de septiembre, con la siguiente documentación: a) Fotocopia del D. N. I.; b) Un ejemplar de la obra presentada totalmente instrumentada; c) Aclaración de las anotaciones compositivas no habituales empleadas por el autor; d) Podrá incluirse, si así se desea, una sipnosis de la obra, de extensión total no superior a un folio escrito a máquina, a doble espacio y por una sola cara.

Se establece, un primer premio de 300.000 pesetas y «Arpa de Oro». Un segundo, de 150.000 y «Arpa de Plata». Varios premios (hasta un máximo de cuatro), de 50.000 pesetas y placa cada uno. Mención especial para la mejor obra presentada por compositores menores de 25 años. Estreno en concierto público de cada una de las obras que sean seleccionadas en la fase eliminatoria.

Las obras serán editadas antes de su estreno en el concierto de la fase final del concurso. Se editará un disco que contendrá, al menos, la obra ganadora del primer premio. Al menos, uno de los dos primeros premios no podrá ser declarado desierto. Los fallos del jurado son inapelables.

Cualquier otra ampliación de datos podrá recabarse de la citada secretaría.

SE COMUNICA

por medio del presente anuncio, la disolución del Grupo Sindical San Benito, número 12.504, de Castrillo de D. Juan, pudiendo reclamar los acreedores si les hubiera, en el plazo de QUINCE DIAS, a partir de la publicación de este anuncio.

Lo que se hace público para general conocimiento.

Castrillo de D. Juan, 3-IV-76
El Presidente

GANE MAS DE 33.000 PTS. AL MES

OPOSICIONES JEFES DE SILO, CENTRO DE SELECCION Y ALMACEN DEL S.E.N.P.A. (título Bachiller Superior o equivalente ambos sexos)—Ejercicios sencillos (no se exige mecanografía ni taquigrafía).
¿LO HA DECIDIDO? PASE ANTES DEL 8 DE MAYO por la ACADEMIA «TAURO».—INFORMES Y PREPARACION A CARGO DE PROFESORES CONOCEDORES DE LA MATERIA.
CENTRO DE ESTUDIOS «TAURO» (Esquina Gran Avda.)
C/. Estrada, 36. — Telf. 72 64 77

Cartelera

TEATRO PRINCIPAL
HOY
5, 7'45 y 10'45 noche
Un gran film de Mel Brooks:
«EL MISTERIO DE LAS 12 SILLAS»
Mayores 14 años

CINE REY D. SANCHO
HOY
5, 7'45 y 10'45 noche
Sensacional éxito de:
«¿QUIEN PUEDE MATAR A UN NIÑO?»
Un film de Ibáñez Serrador.
Mayores 18 años

CINE ORTEGA
5, 8 y 10,45
Mayores 18 años
«CINCO ALMOHADAS PARA UNA NOCHE»
SARA MONTIEL,
en la más divertida, frívola y picante comedia musical

CINE AVENIDA
5, 8 y 10'45. Mayores 18 años y 14 con tutores
STEPHEN BOYD y SILVA KOSCINA, en:
«JUEGOS DE MUERTE»
Dos mundos distintos unidos por una historia de lujo y acción.

CINE PROYECCIONES
Desde las 4. 18 años
«LAS DOS INGLESAS Y EL AMOR»
Y
«TRAS LA HUELLA DEL DELITO»

CALIFICACION MORAL

«El misterio de las 12 sillas» (2), «¿Quién puede matar a un niño?» (S. C.), «Cinco almohadas para una noche» (4), «El hombre del clan» (S. C.), «Las dos inglesas y el amor» (3R), «Tras la huella del delito» (3).

DIARIO DE AVISOS

FARMACIAS DE GUARDIA

Martes, 4: Doña Victoria Manteca (Mayor 120) y doña Angela Muñoz (Paseo de Victorio Macho, 6).

Miércoles, 5: Don Manuel Arangüena (Barrio y Mier. 8) y doña Soledad Gutiérrez (Avda. Modesto Lafuente, 23).

Cupón pro ciegos

En el sorteo celebrado el día 3 de mayo, ha resultado premiado con 2.500 pesetas el número 561 y con 250 todos los números terminados en 61.

†

EL SEÑOR

Don Leoncio Esteban Baldajos

falleció en Palencia el día 3 de mayo de 1976
A LOS 71 AÑOS DE EDAD
después de recibir los Santos Sacramentos
D. E. P.

Su apenada esposa, Secundina Elvira Ibáñez; hijos Ana-María, Juan, Leoncio, Julio y Luis Angel Esteban Elvira; hijos políticos Eugenio de la Huerta, Margarita Torrandel, Carmen Juan, Amelia Laya y Josefa Ventosa; hermanos, hermanos políticos, nietos, sobrinos, primos y demás familia,

Al participar a sus amistades tan sensible pérdida, suplican una oración por el eterno descanso de su alma.

FUNERAL: Martes, día 4, a las cinco de la tarde, y a continuación la conducción del cadáver al cementerio de Ntra. Sra. de los Angeles.
MISA DE FAMILIA: Martes, día 4, a las ocho de la tarde.
IGLESIA PARROQUIAL: San Lázaro.
CASA MORTUORIA: C/. Estrada, núm. 12, 1.º-izquierda.
Santa Lucía, S. A. (Funeraria San Miguel,—Palencia

ANUNCIOS POR PALABRAS

Alquileres

SE ARRIENDA local para mercería u otro negocio. Tlfno. 725760.

PISO
amueblado, necesito urgente.
Tlfno. 722896

NECESITO piso en alquiler con calefacción central, zona Salón-Cardenal Cisneros. Tlfno. 721452.
ALQUILO piso lujo, céntrico. Teléfono 723251.
ALQUILO 40 m2 entreplanta, propia oficina, calle céntrica, totalmente terminada. Tlfno. 723952.
NECESITO piso amueblado o sin amueblar para matrimonio solo. Teléfono 723251.

Automóviles

DISTRIBUIDOR Pirelli. Angel Fuentes Guerra, S. A. Palencia.
PIRELLI. Correas ventilador. Angel Fuentes Guerra, S. A.
PIRELLI. Correa Industrial. Angel Fuentes Guerra, S. A.
PIRELLI. Correa cosechadoras. Angel Fuentes Guerra, S. A.
PIRELLI. Neumáticos agrícolas. Angel Fuentes Guerra, S. A.
PIRELLI. Neumáticos camión. Angel Fuentes Guerra, S. A.
PIRELLI. Neumáticos turismos. Angel Fuentes Guerra, S. A.
AUTO-Escuela «Piloto». Preparación rápida y eficaz. San Juan de Dios, 2. Palencia.
AUTOMOVILES Iglesias dispone toda clase automóviles, seminuevos. Facilidades. Palencia, 721078. León, Jo. Arnado, 223027.
COMPRO 4-L, furgoneta. Tlf. 714746.
AUTOMOVILES. Central Castellana de Crédito, financia la compra de automóviles nuevos o usados. 20 de Febrero, 5, principal. Valladolid.

Enseñanzas

GANE más de 33.000 pesetas oposiciones jefes de silo, centros de selección y almacén del SENPA. «TAURO». Estrada, 36. Teléfono 726477.

CENTRO DE ESTUDIOS: Mayor, 136, tercero. Tlfno. 724696.
CENTRO DE ESTUDIOS: Bachillerato y Reválida Superior. BUP. COU.
CENTRO DE ESTUDIOS: E. G. B. Oposición Magisterio. Idiomas.
CENTRO DE ESTUDIOS: Mayor, 136, tercero. Tlfno. 724696.

Fincas

SE VENDE piso. Tlfno. 713316.
VENDO o alquilo naves industriales. Razón, Maderas Hernando. Avenida República Argentina, 7.

NAVES industriales de cualquier superficie, en venta o alquiler. Razón, Antonio Sánchez. Plaza del Puente, 6. Tlfno. 724132.

FINCAS. Central Castellana de Crédito, financia la compra de fincas. 20 de febrero, 5, principal. Valladolid.
VENDO casa 200 m., de costo 400.000 pesetas, en Hérmedes de Cerrato. Tratar, Tlfno. 232946. Valladolid.
VENDO piso en Cardenal Cisneros, número 8, sexto, C. Razón, portería.
COMPRO finca rústica, preferible posibilidades regadío. Mínimo 100 hectáreas. Dirigirse por escrito indicando superficie, precio aproximado y término a: CANAL Publicidad, Catedral, 1. Valladolid.
VENDO de ocasión, instalación avícola automática «Tecnifer», para 10.000 gallinas, total o parcial. Teléfono 236067. Santander.

Ganados y aves

VENDO novilla frisona abocada. Amando Camino. Herrín de Campos (Valladolid).
VENDO cabra emparejada borrega Mazuecos de Valdeginate. Alfonso Giraldo.
VENDO 3 vacas recién paridas, otra abocada. Doncel. Piña de Campos.
VENDO 2 novillas pintas abocadas. Floro. Torre de los Molinos.
VENDO novilla. Audifacio. Cervatos
SE VENDEN siete carneros. Cooperativa La Antigua. Fuentes de Valdepero.
SE VENDEN 100 ovejas emparejadas en Villamuera de la Cueza. Jerónimo Carrancio. Miguel.
VENDO 30 corderos cebados. Payo. Villasirga.
VENDEMOS corderos para reproductores, raza francesa «Berrichone du Cher», carta genealógica, magníficos para cruzamiento con ovejas país. Montserrat. Rector Esperabé, 10. Salamanca.
VENDO 40 ovejas emparejadas en Cervatos de la Cueza. Angel Cortés.
VENDO 11 cerdos al destete. Anastasio. Támara.
SE VENDE macho en Villodre. Laurentino Domingo.
VENDO cerdos al destete. Aníbal León. Grijota.
VENDO 12 pares de palomas poniendo. Becerril de Campos. Ramón Izquierdo. Calle San Pelayo.
VENDO rebaño de ovejas emparejadas corderos cebados. José María. San Cristóbal de Boedo.

Maquinaria y Reparaciones

NEUMATICOS, correas de ventilador, correas trapezoidales. Navamuel Casado del Alisal, E. Tlfno. 711937
OPORTUNIDAD, Massey Ferguson 65, buenas condiciones. Daniel Hernández. Villalón. Tlfno. 254.
SE VENDE cosechadora Epple-1.000-S, 4,20 m. corte, buen estado y buen precio. Gartéiz Hermanos y Cía. Palencia.
VENDO cosechadora Clay Santana, corte 3,30, modelo 122. Becerril de Campos. Carlos Gero.

Trabajo

PARA familia palentina residente en Madrid, se necesita chica fija mayor de 30 años. Tiene compañera. Razón, en Palencia. Tlfno. 723653

CAMARERAS PARA HOTEL (MADRID)
Informes: Martes día 4, único día; 12 de la mañana. Oficina de Colocación. Casa Sindical de Palencia

30.000 mensuales, en casa. Adjúntenos sobre franqueado con sus señas. Marcos. San Pedro Mestallón, 3. Oviedo.
SE NECESITA asistenta. Bar Carlos.
SE OFRECE chofer carnet de primera especial. Razón, Antonio Blanco. Federico Mayo, 4, primero, C. Palencia.
NECESITO aprendiz para Bodega Ruifernández. Avenida Valladolid, 6.
SE NECESITA asistenta, sólo mañanas. José Antonio, 20, cuarto, derecha.
SE NECESITA asistenta poca familia. Plaza San Lázaro, 6, portería.
SE NECESITA señora o chica de limpieza, preferible mayor de 40 años. Razón, Cafetería Fuentecobre.
SE NECESITA oficial de primera para taller de maquinaria agrícola e industrial. Dueñas. Talleres Caballero.
BAR Bahía, necesita chico.
FONTANERO, trabajos rápidos, buen servicio. Tlfno. 726515.
SE NECESITA aprendiza. Razón, Pedros. Mayor, 70, primero.
NECESITO chica fija, buen sueldo. Plaza San Lázaro, núm. 1, primero, derecha.
ASISTENTA, se necesita. Sr. Polanco. Plaza Catedral, núm. 21.
NECESITO chica o asistenta. Alisal, 21, séptimo, izda. Tlfno. 713872.
SE NECESITA chica fija. Estrada, 36, quinto, B.
BAR Restaurante TEO. Necesita barman.

SE NECESITAN cocinera o cocinero, temporada de verano y chicas de servicio. Escriban, Antonia Velasco. Hostal «El Puente». Medina de Pomar (Burgos).

SEÑORA limpieza interna. Se necesita. Colegio. Cervera. Tlfno. 870174.

Traspasos

SE TRASPASA local 250 metros aproximados. Avenida Santander, núm. 10. Tlfno. 712438.

Varios

VENDO una vaca mixta abocada, dos borros y 200 paquetes de paja. San Cebrián de Campos. Poli.

Vehículos

OCASION: Vendemos Avia 2.500 Capitoné, carnet segunda; Avia 2.500 furgón mensajero, carnet segunda, furgón «Comer» motor Perkins, carnet segunda, furgón Ebro, F-108, furgoneta Renault 4-F.
VENDO remolque dos ruedas para dos toneladas, volquete corriente. A. Meneses. Grijota.

Ventas

PUERTAS, ventanas, portones todas las medidas y modelos. Maderas Hernando. Teléfonos 720497 y 720670.

SE VENDE teja curva y plana. Teléfonos 714001-712118.
VENDO cachorros caniches. Teléfono 714142.
SE VENDEN 20.000 kilos de alfalfa enfardada. Teófilo Cardeñoso. Paredes de Nava.
VENDO 6.000 kilos alfalfa, 10.000 kilos avena blanca. Luis Ramos. Capillas.
SE VENDEN 12.000 kilos de avena y 300 paquetes de alfalfa. Daniel Mélida. Vertavillo.
VENDO alfalfa empacada. Baños de Cerrato. Esteban Luis.
MADERAS, machones, rollizos para tejados, todos los largos; tableros chapeados y aglomerados; tabla, tablón. Maderas Hernando. Teléfonos 720496 y 720676.
VENDO báscula Pibernat de 375 kilos y dos Berkel de 10 kilos. EXPORPATA. Dr. Cajal, 9.
VENDO alfalfa, primera calidad, sirvo domicilio, 1.000 kilos en adelante. Precios afinados. Acero. Tlf. 889022. Villaherreros.

Escenarios y Pantallas

ESTRENOS CINEMATOGRAFICOS

TEATRO PRINCIPAL

«EL MISTERIO DE LAS DOSE SILLAS". — Nacionalidad: Norteamericana. — Productora: Avco Embassy, 1970. — Director: Mel Brooks. — Intérpretes: Ron Moody, Fran Layella, Dom Deluices. — Fecha de estreno: 1-5-76.

Es "El misterio de las doce sillas" una buena muestra del cine en broma, que tan bien sabe llevar a cabo con un humorismo fino, sin estridencias apayasadas, el director Mel Brooks, y que lo confirmó espléndidamente en su posterior película "El jovencito Frankenstein", estrenada antes en España que la que nos ocupa.

El tema de "El misterio de las doce sillas", cuya acción la sitúa en la Rusia de los años 25, poco después de la revolución, trata de un tesoro de joyas escondido por una gran dama rusa en una de las doce sillas del comedor de su señorial casa, cuyo secreto confía a su marido al morir. En la intensa búsqueda de este tesoro, con los mil incidentes del caso, radica el nudo cómico de la cuestión. Mil incidencias y jocosas aventuras, se promueven en torno a esta búsqueda, con ocurrentes escenas, a las que, diversos efectismos de cámara, como aceleraciones, contribuye a darles más comicidad.

Es excelente la interpretación por parte de Ron Moody, en la figura protagonista, con adecuada réplica de su compañero de aventuras Frank Layella.

La fotografía en color, entonada, así como la ambientación, muy ajustada a la época y al lugar; si bien, se incurre en defectos de rotulación, por cuanto ésta se hace en caracteres y palabras inglesas y no rusas, como correspondería. El carácter cómico del filme, quita importancia a este "lapsus" (acaso intencionado).

Logra, de todas formas, la película su objetivo fundamental que es divertir, con humor de buena ley. Y esto, que va siendo ya, al parecer, tan raro, es un buen mérito, que le apuntamos.—**F. BUISAN.**

LETRAS DE LUTO

Confortado con los Santos Sacramentos, ha entregado su alma a Dios, en Palencia, a los 71 años de edad, don Leoncio Esteban Baldajos.

Destacó el finado por su laboriosidad y competencia profesional, así como por su natural sencillo y afable, hombría de bien y buenos sentimientos.

Expresamos nuestro pésame a su apenada esposa doña Secundina Elvira Ibáñez; hijos Ana-María, Juan, Leoncio, Julio y Luis Angel Esteban Elvira; hijos políticos, hermanos, hermanos políticos, nietos, sobrinos, primos y demás familia.

†

EL SEÑOR

D. Félix Mayorga Mayorga

(Empleado Municipal)
Falleció en Palencia el día 2 de mayo de 1976
a los 63 años de edad
después de recibir los Santos Sacramentos
— D. E. P. —

Su apenada esposa Saturnina Escudero Mazariegos; hermana Cirila Mayorga Mayorga; hermanos políticos Quirino Conde, Celsa y Cira Escudero, Félix Muñoz y Benito Criado; sobrinos, tíos, primos y demás familia,

Suplican una oración el eterno descanso de su alma.

Funeral: Tuvo lugar ayer, día 3, a las 5 de la tarde y a continuación la conducción del cadáver al Cementerio de Nuestra Señora de los Angeles.
Misa de familia: Tuvo lugar ayes, día 3, a las 7,30 de la tarde.
Iglesia parroquial: Santa Marina.
Casa mortuoria: Trav. Salvino Sierra, número 3, cuarto, B.
Pompas Fúnebres Ntra. Sra. de la Calle

M.C.D.2022

LA SEMANA CINEMATOGRAFICA

Mario Camus: Posible film con JACQUELINE BISET

- Rabal trabajará a las órdenes de W. Friedkin («El exorcista»)
- Drove prepara una película con Amparo Soler Leal

Por Juan José PORTO

JACQUELINA BISET

Mario Camus es, en opinión personal del que suscribe, uno de los directores mejor dotados del cine español. El Santanderino está en posesión de una caligrafía precisa y brillante que le acredita como un espléndido narrador. Creo —escribo de memoria— que este año, el Sindicato Nacional del Espectáculo le ha otorgado varios a través de «Los pájaros de Baden-Baden» y «La joven casada», sus dos títulos más recientes.

Camus tiene un concepto «americano» del cine y se expresa, como autor ,a través de un lenguaje limpio y hermoso con el que suele contar historias que, normalmente, magnífica en su dimensión artística. Películas suyas son, por si el lector quiere recordar, «Los farsantes», «Young Sánchez», «Con el viento solano», «La leyenda del Alcalde de Zalamea»... Una filmografía abierta en temas y tratamientos y presidida siempre por la buena factura y capacidad expresiva de su puesta en situación. Sobre la obra de Camus pesa un romanticismo vigoroso que se traduce en personajes-tipo cercanos a la literatura, estribando siempre el mérito de realizador en hacer con ellos cinecine y no cine-literario. Las dos películas citadas al principio son fiel exponente de lo que escribo. Ha mostrado —cuando los argumentos se lo han permitido— este director una clara inquietud social con el vértice del protagonismo apuntado siempre al hombre-individualidad. En este sentido cabe subrayar muy especialmente «Young Sánchez», «La cólera del viento» y «Los farsantes». Ahora, indudablemente en el mejor momento de su carrera, Camus se dispone a abordar un tema importante que, provisionalmente, lleva el título de «Carne de cañón» y que, posiblemente protagonice Mario Pardo, un estupendo intérprete que, precisamente se reveló como actor-promesa en «La cólera del viento». Tengo entendido que, por otra parte, los productores quieren contratar para esta película a la norteamericana Jacqueline Biset, uno de los nombres más ambicionados por cuantos mentores cinematográficos que en este país como tales ejercen y laboran. Una mujer espléndida y una actriz exquisita.

FRIEDKIN-RABAL

«The French conettion», «acaparadora» de «oscar» fue la película que situó en un lugar de privilegio entre la nómina internacional a su autor el joven William Friedkin, que se convirtió en un hombre cotizadísimo y que, poco más tarde, alcanzaría, en popularidad y eficacia, la cota más alta de su vertiginosa carrera con «El exorcista». En «The Frenh conettión» desempeñaba un cometido destacado —y destacable— Fernando Rey, como ustedes recordarán. Lo que quizás no sepan es que ese personaje, en un principio, estaba encomendado a Francisco Rabal que, por una serie de circunstancias y compromisos no pudo hacerlo. Para Fernando Rey aquella película supuso un espaldarazo en el área del dolar y afines.

El caso es que, en estos momentos, Bill Friedkin está ultimando los preparativos de la que será su nueva producción: «El brujo». Se trata de una nueva versión, un «remake», de «El salario del miedo», aquella película francesa que impuso un estilo en su género. La protagonizaban Peter Van Eyck, Charles Vanel e Ives Montad, sabiamente conducidos por Henry-Georges Clouzot. Friedkin, que va a rodar su filme íntegramente en tierras sudamericanas contará con un buen reparto de actores. Entre ellos cuenten a Roy Scheiner, uno de los «policías» de «French Conettion» e intérprete central de «Tiburón»— al francés Bruno Cremer y a... Francisco Rabal. Sí, el murciano tiene un noventa por ciento de posibilidades de incorporar uno de los personajes-eje de la historia. Son las cosas de la vida y del cine, claro.

DROVE

Antonio Drove, otro realizador sensitivo e inteligente, disparado a la popularidad con su «Tocata y fuga de Lolita» anda en preparativos de rodaje. Creo que aún no tiene título definitivo para la que será su inmediata realización aunque el guión está ultimado pendiente de los clásicos retoques de «afinamiento». La protagonista central de la historia será Amparo Soler Leal que ha hecho una «rentree» cinematográfica importante. Junto a ella trabajarán en la película de Drove, entre otros, Paco Algora y Emma Cohen. También me cuentan que el productor quiere contratar a un primer actor francés que bien pudiera ser Philippe Noiret o Jean Rochefort, por ejemplo.

Drove, con su claro sentido de la ironía y evidente talento para la crítica, debe confirmarse, ya definitivamente, como el autor seguro y efectivo que sus obras anteriores hacían presagiar.—(PIRESA).

FRANCISCO RABAL

FRUTOS SECOS

Antigua Casa Doncel

Colón, número 21

Liquidación existencias anteriores y gran surtido en artículos de regalo de Comunión.

RINCON AMENO

CRUCIGRAMA

NUMERO 8

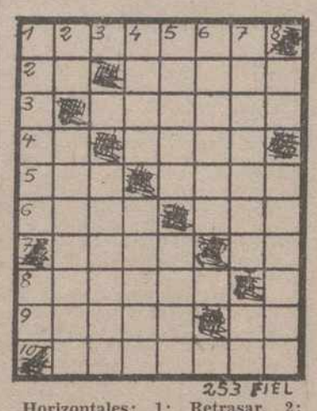

Horizontales: 1: Retrasar. 2: Número romano. Excursiones campestres con merienda 3: Moveré la tierra con la zapa o azada. 4: Símbolo del bario. Pasa la lengua repetidamente por algo. 5: Claridad. Hilo grueso que forma la urdimbre de algunos tejidos. 6: Atreverse. Sacerdote guerrillero. 7: Necios. Nota musical. 8: Arbol salicáceo de madera blanca y ligera (pl.). 9: Desafías. Medida de longitud japonesa. 10: Cantinelas con que acompañan sus faenas los marineros.

Verticales: 1: Demonio. Terminación verbal. 2: Pronombre personal. Grietas que se forman en los terrenos volcánicos 3: Revolucionario mejicano. 4: Abertura para el botón. Cabestro o ronzal. 5: Enemigo. Insulso. 6: Uno de los tres Mosqueteros. 7: Extravagancias. Dios del Sol egipcio. 8: Reflexivo. Dios egipcio esposo de Isis.

SOLUCION AL NUMERO 7:

Horizontales: 1: Demoler 2: Aa. Ranas. 3: Pirata. 4: If. Nene. 5: Van Soro. 6: Atos. Sol 7: Icod. Si. 8: Agitar. 9: Lavar. Lo. 10: Rosadas.

Verticales: 1: Dádiva. 2: Al. ¡Ea! Fatigar. 3: Nocivo. 4: Orín. Sotas. 5: Lares Dará. 6: Enanos. 7: Rateros. La 8: Sa. Olivos.

NO PODRAN VIVIR

Polita y Pololo son novios desde hace algún tiempo, no mucho. La otra noche al encontrarse en el sitio de costumbre, Pololo no presentaba la animación que ofrecía en todas las entrevistas

—¿Ocurre algo? —le preguntó Polita.

—Pues, sí —contestó el doncel—, tenemos que romper nuestro noviazgo.

—¡Atiza, con lo que sale éste! —exclamó más que asombrada la muchacha—. ¿Por qué?

—Porque me he convencido —concluyó el enamorado— que con el sueldo que tú ganas no podremos vivir.

EN EL AUTOBUS

En la plataforma de un autobús rebosante de viajeros, dos de éstos de aspecto grave y portando cada uno sus respectivas carteras de negocios, conversan.

—Es terrible lo cara que está la vida —dice uno de ellos.

—Sí —afirma el otro—, y lo más terrible es que no se puede uno pasar sin ella.

NODO de SUCESOS

15 muertos por un alud de tierra en COLOMBIA

Varios cientos de millones de pesetas en pérdidas al incendiarse una fábrica de harinas de VALLADOLID

PERECEN ONCE PASAJEROS DE UN AUTOBUS filipino asaltado por extremistas musulmanes

15 MUERTOS POR UN ALUD DE TIERRA

Manizales (Colombia). (Efe). — Según los últimos informes, 15 personas perecieron ayer a causa del alud de tierra que sepultó una caravana de coches en la autopista Manizales-Fresno.

La Defensa Civil colombiana ha suspendido los trabajos de rescate debido a las persistentes lluvias que caen en la zona, escenario de la tragedia, en la provincia del Tolima.

Veintiseis personas resultaron heridas y más de una veintena de coches quedaron destruidos.

FABRICA HARINERA, DESTRUIDA POR UN INCENDIO

Valladolid. (Cifra).—Un incendio ha destruido totalmente los tres pisos de la fábrica harinera «Emeterio Guerra», en la calle Arco de Ladrillo de esta capital, junto a la línea de ferrocarril Madrid-Irún.

El incendio se declaró a las nueve de la mañana y adquirió en pocos instantes grandes proporciones. La fábrica es la de mayor molturación de toda Castilla y aunque por ahora no es posible calcular las pérdidas, éstas se cifran en varios cientos de millones de pesetas.

Por el momento se desconocen las causas del siniestro y si ha habido víctimas personales, aunque este último caso parece improbable.

Tras la localización del incendio, acudieron los bomberos de Valladolid, quienes solicitaron la ayuda de los bomberos de «Fasa-Renault», empresa que se encuentra junto a la siniestrada. También participó en lo tsrabajos de extinción la brigada antiincendios de la base aérea de Villanubla.

Al conocerse los hechos, hicieron actos de presencia en el lugar el gobernador civil, José Estévez Méndez y el alcalde de la localidad, Francisco Fernández Santamaría, así como otras autoridades.

TERRORISTAS MUSULMANES ASALTAN UN AUTOBUS: ONCE MUERTOS

Manila. (Efe).—Un grupo de extremistas musulmanes filipinos asaltó a un autobús de pasajeros que se dirigía a la ciudad de Zamboanga, en el sur de Filipinas y dio muerte a once personas e hirió a otras 14, según la agencia de información filipina «PNA».

La mayor parte de los heridos son niños.

Los terroristas, unos 20, huyeron a las montañas, una vez cometido el asalto, en las proximidades de un pueblo situado a 121 kilómetros de Zamboanga, 960 kilómetros al sur de Manila.

DOBLE HOMICIDIO

Roma. (Efe).—Un ex emigrante italiano, que ha trabajado durante numerosos años en Venezuela, asesinó hoy a dos personas, en Torrice, a unos 80 kilómetros al sur de Roma.

Se trata de Pietro Tellini, quien regresó hace unos meses de Venezuela. Armado de una escopeta de caza, se presentó hoy en la oficina de correos de Torrice y, sin pronunciar una palabra, disparó contra las personas que se encontraban en la misma.

Las víctimas son Luigi Santangeli, de 44 años y dirigente de la Democracia Cristiana y un campesino de 64 años, Natalino Lisi. Pietro Tallini fue capturado poco después por los carabineros con síntomas de enajenación mental.

LADRONES DE ABRIGOS DE PIELES EN «CHRISTIAN DIOR»

Los ladrones que se introdujeron la noche pasada en el almacén de «Christian Dior», en la Avenida Montaigne de París, hicieron una inversión para la próxima temporada.

Se llevaron, cuando ya se está de cara al verano, veinte abrigos de pieles valorados en un millón de francos (más de 14 millones de pesetas).

Según pudo comprobar la policía, esta mañana —cuando fue descubierto el robo— los ladrones escalaron la fachada del edificio y entraron en el almacén por una ventana.

INCENDIO DE UN SUBMARINO NUCLEAR

Londres. (Efe).—Tres marineros resultaron heridos al producirse esta madrugada un incendio en la sala de máquinas de un submarino nuclear de la Marina de Guerra británica, situado en la ría Mersey, al noroeste de Inglaterra.

Los heridos fueron trasladados a un hospital de Liverpool, un portavoz del Ministerio de Defensa declaró que sufría daños de menor consideración.

Hasta el momento se desconocen las causas que provocaron el fuego en el submarino «Warspite», pudiendo ser sofocado tras cinco horas de trabajo por parte de los técnicos militares.

Un portavoz de la Marina británica señaló que en ningún momento del incendio hubo peligro de un incidente nuclear.

La URSS cuenta con unas 40 empresas multinacionales

La mitad de ellas extienden sus actividades a países del TERCER MUNDO

Bonn, 3. (Por Gonzalo Getino, de "Efe").

La Unión Soviética cuenta, por lo menos, con unas 40 multinacionales, de las cuales unas 20 extienden sus tentáculos en países del tercer mundo.

Este dato, juntamente con el juicio de valor de que "los ataques de Moscú contra las supranacionales de Occidente son una especie de "boomeran" que se revuelve contra los soviéticos" se contiene en un informe que publica el diario "Handelsblatt" (económico).

La penetración soviética en los mercados occidentales ha estado siempre bajo el control directo del Ministerio de Comercio Exterior y desde 1960 se ha concentrado en bancos, finanzas, seguros, transportes marítimos y comercio maderero.

Según el informe, las multinacionales soviéticas declutan la mayoría de su personal en los países en donde se establecen, para lo cual cuentan en Moscú con una central que controla las actividades de los candidatos.

Asimismo, la peculiaridad de las supranacionales soviéticas es que son eminentemente comerciales, como la "Nafta-B", establecida en Bélgica desde 1967, con un 60 por 100 de capital soviético, especializada en la introdución de gas soviético en los mercados occidentales.

"Ferchimex", también establecida en Bélgica y una de las principales fuentes de divisas para la URSS, introduce productos químicos soviéticos en Europa, así como la "Scaldia-Wolga", que importa las piezas de su maquinaria pesada, hace el montaje en Bélgica y llega al mercado a través de Suiza.

La multinacional soviética con mayor volumen de negocio es sin duda la "Elorg", en Holanda, que con un 65 por 100 de participación soviética introduce en Europa los ordenadores rusos.

La ofensiva de los bancos soviéticos merece capítulo aparte. El "Moscow Narodny Bank" (MNB), radicado en Londres desde 1919, es el encargado de financiar la mayoría de las operaciones comerciales Este-Oeste y posibilita las exportaciones soviéticas hacia el mundo occidental.

Está también establecido en Beirut y desde 1971 controla el comercio soviético en Asia, a través de una central abierta en Singapuar.

La central del "MNB" de Singapur, cumple además con la misión de cubrir los intereses soviéticos en Hong Kong, tras la prohibición del Gobierno de la colonia de negocios soviéticos en la misma.

Por medio de dos empresas chinas, "Hong Kong Asia Lands" y "Mosbert Holdings", proporciona créditos y busca intercambios comerciales con empresas de Hong Kong.

En el mismo sector bancario, la Unión Soviética cuenta con instituciones en París, Teherán, Zurich, Francfort, Viena y Luxemburgo.

En lo que se refiere a transportes marítimos, la Unión Soviética cuenta con compañías establecidas en Tokio, Vancouver, Amberes, Rotterdam, Londres y Singapur.

El informe señala que desde principios de los años sesenta la Unión Soviética se ha preocupado de extender sus multinacionales hacia los países del tercer mundo, en donde cuenta en la actualidad con unas 20.

Reconoce que la Unión Soviética hace que las ganancias en la adquisición de materias primas revierten en su gran parte al país de origen, pero añade que ésto le permite seguir controlando la vida comercial de los mismos.

Indice que estas actividades destacan principalmente en los convenios de pesca con la mayoría de los países africanos y sobre todo en Singapur en donde la industria pesquera soviética ejerce una especie de monopolio en la región.

EL TIEMPO

Subirán las temperaturas

Madrid, 3 (Cifra). — El ascenso general de las temperaturas será la nota más característica del tiempo en toda España, durante las próximas veinticuatro horas, según las previsiones del Servicio Meteorológico Nacional.

La nubosidad será variable en el Estrecho y Mediterráneo andaluz. Cielo parcialmente nuboso en Canarias, aumento de la nubosidad a última hora de la tarde en Galicia y poco nuboso o despejado en el resto de la Península.

El cielo estará despejado o poco nuboso en el área de Madrid y las temperaturas tenderán a aumentar, con una máxima probable para hoy en alrededor de los 22 grados.

Las temperaturas extremas registradas en España durante el día de ayer fueron de 24 grados de máxima en Orense, Huelva, Córdoba y Sevilla, y de un grado bajo cero de mínima, en León y Vitoria.

La máxima registrada en Madrid fue de 20,4 grados a las 14,30 horas y la mínima de 7 grados a las dos de la madrugada.

AREILZA viajará el miércoles a Marruecos

Madrid, 3. (Cifra). — El ministro español de Asuntos Exteriores, José María de Areilza, emprenderá el miércoles viaje a Rabat en visita oficial.

El ministro que viajará acompañado del director general de Relaciones Económicas Internacionales, Raimundo Bassols, el de la sección de Africa y Medio Oriente Fernando Morán, y otros altos funcionarios del Ministerio se entrevistará en Rabat con su colega marroquí Ahmed Laraki y será recibido en audiencia por el rey Hassan II.

ESTABLECIMIENTO DE RELACIONES ENTRE ESPAÑA-LESOTO

Madrid, 3. (Cifra). — La Oficina de Información Diplomática del Ministerio de Asuntos Exteriores comunica que los gobiernos de España y del Lesoto, han acordado el establecimiento de relaciones diplomáticas entre ambos países, a partir de esta fecha.

Novedades Editoriales

Sancho Campo. — **EL ARTE SACRO EN PALENCIA**, vol. IV: Santa María y Santiago en el arte Palentino.

P. V. P. 1.100 Ptas.

Solicítelos en nuestra sección de librería

GRAFICAS AGUADO

Mayor, 98 Teléfono 722734

I. G. DIARIO-DIA

Mayor, 99 Teléfono 727690

tv. E. PROGRAMAS PARA EL DIA 4

PRIMERA CADENA

13,45: Carta de ajuste: Bob Dylan.—14,00: Programa regional simultáneo.—14,30: Apertura y presentación.—14,31: Avance informativo. —14,35: Aquí ahora. Programa informativo.—15,00: Telediario. Primera edición.—15,30: Salto mortal. «Londres».—16,30: Vals de las flores, de «Cascanueces», Tschaikowsky. — 16,40: Despedida y cierre. — 18,15: Carta de ajuste: Julio Iglesias.—18,30: Apertura y presentación.—18,31: Avance informativo.—18,35: Un globo, dos globos, tres globos. Para los pequeños. ¡Abrete, Sésamo!: Episodio núm. 47 A. El mundo de la música. Arturo de Bretaña: «El don de la vida.—20,00: Novela (Capítulo II): «Bearn», de Lorenzo Villalonga.—20,30: Revista de toros.—21,00: Telediario. Segunda edición.—21,20: Vuelta ciclista a España. Resumen de la etapa de hoy.—21,30: Ciudad oscura. 1950.—23,15: Telediario. Tercera edición. — 23,45: Reflexión. Espacio religioso.—23,50: Despedida y cierre.

SEGUNDA CADENA

0,30: Carta de ajuste: Flamenco: Paso «El Curro».—20,00: Presentación y avances.—20,01: Polideportivo. Espacio deportivo.—21,30: Noticias en el segundo programa. Información nacional e internacional.—22,00: Documental. «El Pantano Okefenokee».—22,30: Teatro Club. «Fin de partida».—23,30: Ultima imagen.

M.C.D.2022

2-0: VICTORIA SOBRE EL LIDER

PRIMER GOL.—Garre ha hecho la «paradinha» en el lanzamiento del penalty y cuando el portero se ha lanzado ya, envía el balón al lado contrario. Primer gol. — (Foto LUIS).

SEGUNDO GOL.—Una falta hecha a Uco al borde del área y del campo, es sacada por Garre y el mismo Uco remata sin que Amador llegue en su estirada. Era el definitivo segundo gol.—(Foto LUIS).

UN PALENCIA, LUCHADOR

GOLES DE GARRE Y UCO

(INFORMACION en páginas 12 y 13)

DEPORTES

Suplemento semanal

AUTOMOVILISMO

NIKI LAUDA, declarado vencedor del Gran Premio de España, de Fórmula-1

El británico HUNT, que quedó primero, fue descalificado por tener su coche mayor anchura de la reglamentaria

En la foto, SS. MM. los Reyes y su hijo el Príncipe D. Felipe, acompañados del ex-campeón mundial de Fórmula I, Jackie Stewart, examinan el Tyrrell 008 de seis ruedas, que estuvo pilotado por Depailler.—(Foto Cifra Gráfica)

Los Reyes de España, con el Príncipe Felipe, presenciaron las pruebas

Circuito del Jarama (Madrid), 2. (Por José María Calle, redactor jefe de "Alfil").

Más de cinco mil veces tuvo James Hunt que cambiar de velocidad embragando y desembragando el motor de su coche bajo el fuerte calor de hoy durante una hora, 42 minutos, 20 segundos y 43 centésimas que invirtió en las 75 vueltas al ciruito del Jarama y un recorrido total de 255,323 kilómetros, a la velocidad media de 149,690 kilómetros por hora para ganar la vigesimosegunda edición del Gran Premio de España de la Fórmula 1 y cuarta prueba puntuable para el campeonato mundial de conductores, que se disputó bajo el fuerte calor de un día propio del verano castellano y con la presencia de SS. MM. los Reyes de España don Juan Carlos y doña Sofía y el Príncipe Felipe.

Niki Lauda, segundo clasificado y actual líder de la Copa del Mundo de conductores, no es el gran derrotado, sin que ello quiera decir que se resten méritos a la extraordinaria victoria de James Hunt.

Hasta la vuelta decimonovena, Lauda, Hunt, Depaillier y Mass, mantuvieron distancia sobre el quinto hombre, el francés Laffitte, que marchaba a nueve segundos de Jochen Más.

Poco después Laffitte abandonó y Más rebasó a Depaillier y en la vuelta 30, siempre con Lauda en cabeza marchaban Hunt y Mass en seguimiento del austriaco a centésimas de segundo.

En cuarta posición, el sueco Nilsson a más de once segundo de Niki Lauda. Ya para entonces se habían producido los abandonos de Brambilla Peterson y el brasileño Fittipaldi, que entró en boxes en la tercera vuelta con problemas en la palanca de cambios que no pudieron ser solucionados, motivando su retirada.

El italiano Vitorio Brambilla, una de las grandes esperanzas de la carrera, se salió de la pista en la primera curva después de tribunas y aunque continuó la prueba, tuvo que ir a boxes y abandonar.

En la vuelta 32 Hunt rebasó a Lauda y poco después lo hizo también el alemán Mass. Los McLaren ya iban por delante y en la vuelta 38 llevaban siete segundos de ventaja a Niki Lauda.

El suizo Clay Regazzoni, de la escudería Ferrari y apoyo de Lauda en esta carrera, quedó descolgado muy pronto e incluso tuvo que cambiar de bólido en las últimas vueltas, para tomar el volante del de reserva, porque el suyo, con el que había iniciado la carrera, también reventó su motor.

No hubo ya más novedades ni cambios de posiciones excepto los continuos abandonos y la sensacional retirada de Jochen Mass, tanto por el hecho de tener que dejar una prueba que iba a redondear el éxito de los "McLaren" como por la forma en que se produjo cuando el motor de su bólido reventó y ardió.

Formidable victoria la de James Hunt, el más firme rival de Niki Lauda y los "Ferrari" que a sus 28 años de edad parece que va a culminar esta temporada su carrera como piloto de la Fórmula 1 en la que debutó en 1973.

EL REY IMPUSO LA CORONA DE LAUREL A HUNT

Circuito del Jarama (Madrid), 2. (Alfil). — S. M. el Rey D. Juan Carlos de España impuso al británico James Hunt la corona de laurel como vencedor del vigesimosegundo Gran Premio de España de la Fórmula 1, poco después de terminada la carrera en una ceremonia que se

(Continúa en la página siguiente)

El sábado entre Palencia y Villamuriel

JOSE MATEO

CAMPEON NACIONAL DE MARATHON

Abandonó Juan Hidalgo

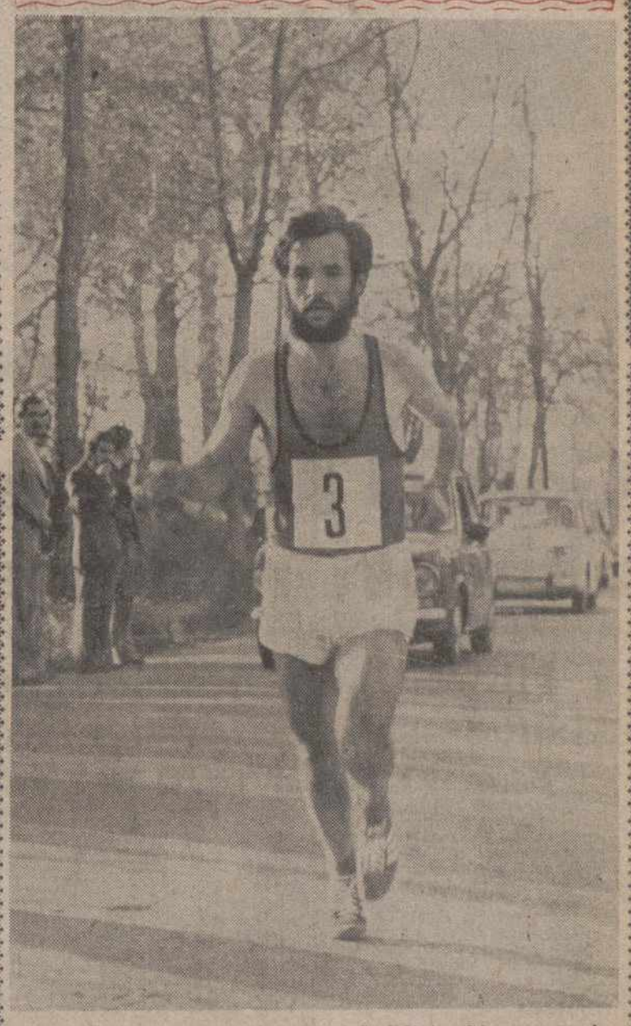

José Mateo Gómez, se proclamó en la atardecida del sábado, por parajes de Palencia y Villamuriel, campeón nacional de marathon. En la foto aparece firme y seguro en su marcha durante la última vuelta del circuito, ya en cabeza, pues poco antes se había registrado el abandono del gran favorito Juan Hidalgo, víctima de su impaciencia y afán de éxito que se vio agotado al medir mal el esfuerzo.

Numeroso público siguió la carrera de estos esforzados atletas a lo largo de todo el recorrido y premió con aplausos a los 18 que cumplieron los 42 kilómetros largos. Aplausos para todos, desde el primero al último, aún cuando el guipuzcoano Irurtia, que bos y ya era casi de noche cuando el guipuzcoano Irurti, que cierra la clasificación, llegaba a la meta.

(Foto LUIS)

(PAGINA 14)

PRIMERA DIVISION

El Salamanca "condenó" al descenso al Sporting de Gijón

Los asturianos tuvieron una actuación lamentable

GIJON, 0; SALAMANCA, 1

Gijón, 2 (Alfil).—Por un gol a cero, marcado en el primer tiempo, el Salamanca ha vencido al Gijón, en partido disputado esta tarde en El Molinón para el Campeonato de Primera División de Liga. Con este resultado el equipo gijonés está prácticamente en Segunda División. Muy buena entrada en El Molinón y tarde soleada y cuidado el arbitraje del colegiado catalán Sr. Tomeo que estuvo bien salvo un error grave en el

(Continúa en la página siguiente)

M.C.D.2022

Flojo partido en ZARAGOZA

Empató a un gol el Athlétic de BILBAO

ZARAGOZA, 1; ATH. BILBAO, 1

Zaragoza, 2 (Alfil). — Con empate a un gol conseguido uno en cada tiempo, ha finalizado el encuentro disputado en La Romareda entre el Real Zaragoza y el Athlétic de Bilbao. El primer tiempo finalizó con la ventaja del Zaragoza por un gol a cero. Tarde calurosa, césped en magníficas condiciones y lleno en los graderíos en los que se notaba la presencia de numerosos seguidores bilbaínos.

Alineaciones:

Zaragoza: Junquera; Heredia, Manolo González, Royo; P. González, Violeta; Rubial, García Castany, Diarte, Arrúa y Juanjo.

Ath. de Bilbao: Iribar; Lasa, Astráin, Escalza; Madariaga, Roio II; Dani, Villar, Carlos, Irureta y Rojo I.

En el minuto 23 del segundo tiempo Simarro sustituyó a Juanjo. En el 34, Rico hizo lo propio con Heredia. En el 40 Amorrortu sustituyó a Rojo I.

Arbitró bien el colegiado andaluz Sr. Sánchez Ríos, que no tuvo problemas dada la gran deportividad con que se emplearon todos los jugadores. No mostró ninguna tarjeta.

Goles.

1-0. En el minuto 45 del primer tiempo García Castany bota un córner desde la derecha, se produce una "melée" con remates y rechaces y finalmente Pepe González remata raso y cruzado al fondo de la red.

1-1. En el minuto 39 del segundo tiempo, centra Rojo I templado y Dani remata de cabeza consiguiendo así el tanto del empate.

Ha sido un encuentro flojo, jugado con lentitud en el que el dominio ha correspondido durante el primer tiempo al Zaragoza y en el segundo al Bilbao. El resultado puede considerarse justo. El reparto de puntos asegura la permanencia del Zaragoza en la División de honor y mantiene las esperanzas de los bilbaínos para optar a un puesto del Torneo de la "UEFA".

Se divirtieron en ATOCHA

Cinco goles entre la Real y el Rácing con victoria donostiarra

Los tres tantos realistas los marcó MURUZABAL

R. SOCIEDAD, 3; SANTANDER, 2

San Sebastián, 2 (Alfil).—La Real Sociedad venció por tres a dos al Rácing de Santander, en partido de Primera División disputado en la tarde de hoy en el campo de "Atocha", que registraba una buena entrada. La primera mitad finalizó con ventaja de uno a cero del conjunto donostiarra.

Alineaciones:

Real Sociedad: Arconada; Gorriti, Gaztelu, Cortabarría; Olaizola, Murillo; Diego, López Ufarte, Idigoras, Satrústegui y Muruzábal.

Diego, lesionado, dejó su puesto a Zamora, en el minuto 31 de la segunda mitad.

Rácing: Santamaría; Díaz, Ceñupi, Camus; Portu, Macizo; Juan Carlos, Sergio, Quinito, Aitor Aguirre y Zuviría.

En el minuto 16 del segundo tiempo, Sebas sustituyó a Juan Carlos, y a los 43, Lolo a Portu.

Dirigió el partido el colegiado gallego Carreira Abad. Mostró tarjetas blancas a Zuviría y Ceñupi, por entradas fuertes, y a Quinito, por protestar el segundo gol local.

Goles:

1-0. Minuto 7. A la salida de un córner, desvía el balón Satrústegui y remata Muruzábal a gol.

2-0. Minuto 14. Centro de Satrústegui y disparo de Muruzábal que se convierte en el segundo gol. El linier señaló fuera de juego de Idigoras, que no concedió el árbitro al considerar que este jugador no intervino en la jugada.

2-1. Minuto 19. Jugada personal de Zuviría, que solo ante el portero Arconada le bate por bajo.

2-2. Minuto 34. Arconada despeja un balón que pega en el poste. Lo recoge Sebas de cabeza y marca.

3-2. Minuto 45. Jugada de Satrústegui por el extremo, con pase final a Muruzábal, que consigue el gol de la victoria para su equipo.

El público de "Atocha", entre el que se encontraban muchos seguidores santanderinos, se ha divertido con este encuentro, disputado por ambos equipos sin ninguna táctica defensiva. Todos los jugadores se dedicaron a jugar al fútbol, sin marcajes cerrados ni precauciones defensivas.

Ello hizo que se marcasen cinco goles y que hubiera varias oportunidades más de marcar para ambos equipos.

La victoria del conjunto vasco puede considerarse justa, lo mismo que lo hubiera sido un empate, y si no logró este resultado el Rácing fue porque con el empate a dos goles no congeló el balón.

Muruzábal y López Ufarte fueron los mejores hombres de la Real Sociedad, mientras que en el equipo cántabro destacaron Sergio y Quinito.

SORDOS

No se sientan apartados de la sociedad y de la familia, por un defecto auditivo que podemos corregir muy fácilmente con la nueva colección de **audífonos PHILIPS** recién importada

UN ESPECIALISTA DIPLOMADO EN ADAPTACIONES DE PROTESIS AUDITIVAS hace toda clase de demostraciones y pruebas acústicas audiología todos los días en

Plaza Mayor y frente al Seguro de Enfermedad **OPTICA RAMOS**

Gol del BETIS en los últimos minutos

El HERCULES planteó un elástico sistema defensivo

BETIS, 1; HERCULES, 0

Sevilla, 2 (Alfil). — Por un gol a cero, logrado en los últimos minutos, el Real Betis ha vencido al Hércules de Alicante en partido de Primera División disputado esta tarde en el Estadio "Benito Villamarín", al que asistió bastante público pese a ser día de feria.

Los jugadores del Real Betis lucieron brazaletes negros en señal de luto por la muerte de la madre del jugador Rogelio, ocurrida el día anterior. Con tal motivo se guardó un minuto de silencio antes de iniciarse el partido.

Alineaciones:

Real Betis: Esnaola; Cuiñas, Sabaté, Cobo; Biosca, López; Benítez, Alabanda, Ladinsky, Cardeñosa y Anzarda.

A los 15 minutos del segundo tiempo Mendieta sustituyó a Benítez, y a los 25 Lobato a Cuiñas.

Hércules de Alicante: Santoro; Juan Antonio, Giuliano, Cotnisso; Buena, Rivera; Carreño, Omar Rey, Barrios, Juan Carlos y Aracil.

A los 20 minutos de la segunda parte Andreu sustituyó a Omar Rey.

Arbitró el colegiado Orrantia. Mostró tarjeta blanca a López por dura entrada a un contrario.

El único gol del partido se marcó a los 39 minutos de la segunda parte, en un centro de Alabanda que Ladinsky tocó con la cabeza y recogió el balón Anzarda y por bajo lo envió al fondo de la red.

El Hércules ha repetido en el "Villamarín" su actuación de dos semanas antes en Sevilla, aunque no tuvo el mismo éxito, pero sí idéntico planteamiento, con un sistema defensivo que a manera de frontón devolvió una y otra vez los balones que el equipo local llevó hasta su área.

Quizá en la primera parte, el sistema defensivo del Hércules fue más elástico, estirando su juego en algunos contragolpes que resultaron peligrosos, pero en todo el segundo tiempo, y en la mayoría de la primera mitad, el Betis dominó territorialmente, pues el juego transcurrió en la parcela alicantina.

Segunda División

(Viene de la página 16)

cero, marcados ambos en los últimos cinco minutos del encuentro, el Cádiz ha vencido al Coruña en el Carranza en un partido bronco y feo donde el fútbol ha brillado por su ausencia.

Cádiz: Bocoya; Espildora, Díaz, Puig; Marfil (Quetglas), Ortega; Lloret, Carvallo, Farias, Urruchurtu y Soto (Villalba).

Coruña: Canelo; Pardo, Belló, Ballesta; Piris, Gallego; Pino, García, Piña, Cocco y Pousada (Castro).

Arbitró el señor Urizar, vizcaíno, que enseñó tarjeta blanca a Marfil, Lloret y Díaz, del Cádiz, y a Pino y Cocco del Coruña. La tarjeta roja la mostró a Gallego a los 19 minutos por agresión a Farias.

Goles: 1-0. Minuto 85. Pase de Carvallo por el centro sobre Farias que remata cruzado y raso, rechaza un defensa lo que aprovecha Quetglas para rematar a la red.

2-0: Minuto 88. Falta que sacó Carvallo cerca del área, el balón rebota en la cabeza de un defensor que formaba la barrera y se cuela por la escuadra.

El partido ha sido uno de los peores jugados esta temporada en «Carranza», con un Coruña queriendo romper desde un principio los nervios del Cádiz con juego horizontal, retención de balón y atrasos a su portero, así como ciertos incidentes que le produjo la expulsión de su jugador Gallego, quedando en inferioridad numérica, cosa que aprovechó el Cádiz para dominar, pero de una manera deslabazada y sin técnica, aunque la victoria se pueda considerar justa.

No se debería señalar destacados en este encuentro, aunque se salvaron de la mala actuación general Ortega, Puig y Espildora, por el Cádiz, y Pardo, Pino y Ballesta por el Coruña.

BARCELONA ATLETICO, 1; SAN ANDRES, 1

Barcelona, 2 (Alfil). — El Barcelona Atlético y el San Andrés han empatado a un gol en partido de fútbol correspondiente a la Segunda División del Campeonato Nacional de Liga, disputado esta mañana en el campo de Fabra y Coats. La primera mitad terminó con empate a cero goles.

Arbitro: Sánchez Arminio, del Colegio Cántabro.

Alineaciones:

Barcelona At.: Castel; Fuster, More (Rebollo), Pérez Contreras (Moret); Coromina, Miellas; Rusky, Vila, Costa, Martínez y Carrasco.

San Andrés: Blanch; Rodri, Oya, Paquito; Cortés, Tovar; Serena (Garrido), Díaz, Martín, Martí Filosia, Abad (Angel).

Marcó primero el San Andrés por mediación de Martín, que al recibir un balón de Abad se fue hasta el banderín del córner derecho lanzando un tiro parabólico que se coló sin que Castel acertara a atajarlo. El tanto se producía en el minuto 12.

El Barcelona At. por su parte, empató en el minuto 21 en un centro de More que Rusky remató de cabeza. La pelota acabó en la red a pesar de que Blanch, en su estirada, llegó a tocarla con la punta de los dedos.

En el primer tiempo, el colegiado señaló un penalty contra el San Andrés, por derribo de Rusky dentro del área. Este mismo jugador se encargó del lanzamiento y aunque engañó al portero, que se tiró hacia el lado contrario, mandó el balón fuera.

El San Andrés, por su parte, falló otro penalty pitado en el minuto 35 de la segunda parte por mano de un defensa dentro del área; lanzó Moya hacia el lado izquierdo, fuerte y colocado, pero el portero se hizo con la pelota, intuyendo la dirección.

El partido ha sido de dominio azulgrana, como lo prueban los doce saques de esquina lanzados sobre la meta visitante, por tres del San Andrés. El conjunto del San Andrés, no obstante, supo oponer una férrea defensa que impidió cuajaran las múltiples jugadas de ataque del Barcelona Atlético.

Los locales estrellaron en la segunda parte sendos balones en el poste, cuando Blanch ya estaba batido.

Hubo tarjeta blanca para Corominas por protestar el penalty señalado contra su equipo.

TENERIFE, 0; CORDOBA, 3

Santa Cruz de Tenerife, 1 (Alfil).—Dos valiosos puntos conquistó el Córdoba esta noche en el estadio local (Heliodoro Rodríguez", al vencer al Tenerife por tres goles a cero.

Asombro y desesperación entre los aficionados locales, que vieron cómo el Córdoba, en un gran partido, acababa con la racha victoriosa del equipo local, que pierde así muchas de sus aspiraciones de conseguir el ascenso a Primera División.

El Tenerife jugó esta noche nervioso, desconcertado, sin conseguir imponer su fútbol en momento alguno, mientras que el Córdoba luchó de principio a fin y se hizo acreedor al rotundo resultado favorable, que refleja bien a las claras lo que hicieron uno y otro equipo.

El primer gol cordobesista subió al marcador a los 28 minutos de juego, obra de Burguete, en jugada personal.

Con este resultado se llegó al final de los primeros 45 minutos.

En la segunda parte, a los 34 minutos, el mismo Burguete aprovechó una indecisión de la zaga tinerfeña y consiguió el segundo gol. Dos minutos después, en pleno desconcierto local, el extremo Rivero obtuvo el tercero y último de la noche.

Arbitró Campillo, del Colegio Murciano, que no influyó para nada en el resultado.

Alineaciones:

Tenerife: Lanas; Juan Miguel, Molina (Salvador), Lesmes (Tono); Pepito, Hugo Fernández; Gilberto, Ferreira, Jorge, Illán y García Murcia.

Córdoba: Molina; Poyoyo (Manolo), Varó, Salas; Marín, Alvarez; Mansilla (Gallego), Urbano, Burguete, Onega y Rivero.

CASTELLON, 0; R. VALLECANO, 1

Castellón de la Plana, 2. (Alfil).—El Castellón ha empeorado sensiblemente su situación en la tabla clasificatoria, al perder hoy frente al Rayo Vallecano, por uno a cero, en el partido disputado en el estadio Castalia.

Arbitro, Miguel Pérez, del Colegio catalán. Muy protestado. Amonestó a Luna, Toñín y Lo, y expulsó a Alonso por dar una patada a Manolito.

Alineaciones:

Castellón: Racic; Beltrán (Ruiz), Ramón, Babiloni; Subirats, González; Toñín (Selma), Martín Santos, Cioffi, Claramunt y Alonso.

Rayo Vallecano: Alcázar; Anero, Luna, Uceda; Manolito, Francisco; Alyarito (Potele), Alcolá, Salamanca, Lo y Felines.

El único tanto del partido se produjo a los 11 minutos de juego, en un fallo de la defensa local, que aprovechó Salamanca, pese a que en última instancia fue agarrado por Ramón, pero ni éste ni el meta Racic pudieron impedir que el balón llegara al fondo de la red.

El Castellón, que figuraba en la clasificación con tres negativos, afrontó este partido con demasiados nervios, que se acrecentarón al lograr el Rayo su tempranero gol. Los castellonenses, pese a su entusiasmo, no acertaron a batir la meta de Alcázar.

En el segundo tiempo, el Rayo reforzó su defensa, y aunque el Castellón dispuso de alguna oportunidad, no fructificaron en nada positivo.

CELTA, 2; TARRASA, 0

Vigo, 2. (Alfil). — Por dos goles a cero venció el Celta al Tarrasa en partido de Liga de Segunda División, que se disputó esta tarde en el estadio de "Balaídos", a las órdenes de Luis Medina Díaz, del Colegio andaluz, que tuvo una buena actuación en líneas generales. Mostró tarjeta blanca, a los 17 minutos, a Aguado, por juego peligroso.

Alineaciones:

Celta: Fenoy; Santomé, Manolo, Rua; Aparicio, Rivas; Poli, Igartua, Mori, Castro y Sanromán.

A los 62 minutos, Juan por Mori y a los 75, José por Poli.

Tarrasa: Vallespir Hachero, Nieto, Arias; Aguado, Valdés; Pio, Roselló, Vila, Domenech y Rojo.

A los 46 minutos, Planas por Vila y a los 80 Juanete por Domenech.

Goles: A los 4 minutos, balón que intenta despejar Nieto con la cabeza, le da en una de las manos y el árbitro decreta penalty que transforma Mori en el 1-0. A los 83 minutos, jugada por el sector izquierdo de Sanromán que proyecta a Juan y éste, con violento remate, clava el balón en la escuadra.

Incidencias: Tarde agradable; terreno en buenas condiciones. Hachero recibió el trofeo de la emisora "La Voz de Vigo" al jugador más popular del rival del Celta. Aceptable entrada. El Celta saco cuatro córners por otros cuatro el Tarrasa.

Partido entretenido, con juego movido, con un Celta totalmente inoperante, carente de practicidad ante el portal contrario. El dos-cero puede llamar a engaños puesto que no fue la diferencia que registra el marcador la que realmente existió en el terreno de juego. El Tarrasa, enjurioso, luchador, trabajador, vendió cara su derrota a lo largo de los 90 minutos y uno piensa que el resultado pudo tener más incertidumbre de no haberse producido la incidencia del penalty.

Pio, sin duda, fue la gran figura del encuentro. Jugador hábil e inteligente, que enloqueció a la defensa del Celta, obligando al meta Fenoy a intervenciones más que prodigiosas.

Sintetizando: El Celta, a pesar del resultado, no jugó bien. El resultado justo hubiera sido victoria por la mínima.

OSASUNA, 3; ALAVES, 0

Pamplona, 2. (Alfil). — En partido de fútbol muy accidentado, con cuatro expulsados, Osasuna ha vencido al Alavés por tres goles a cero (3-0).

La primera parte concluyó con 1-0. Buena entrada en «El Sadar», para presenciar este encuentro del Campeonato de Liga de Segunda División, entre dos equipos regionales.

Alineaciones:

Osasuna: Iparraguirre; Gabari, Sánchez Rubio, Pascual; Gelo, Marín; Echeverría, Luengo (Julio), Ostivar, Polo (Mata) y Bosmediano.

Alavés: Pereira; Pascual, Montejo (San Martín), Bea; Español Zuluaga; Ortigosa (Uriarte), Antonio, Valdano, Arambarri y Urquía.

Dirigió el partido el señor Santos de la Parra, del Colegio Castellano. En la primera parte amonestó a Echevarría, a Montejo y a Gabari. En el segundo, mostró tarjeta blanca a Español. En el minuto 20 de este periodo expulsó a Zuluaga, por golpe dado a Luengo. Poco después amonestó al meta Pereira. En el minuto 31, expulsó a Bea, por acumulación de tarjetas. A los 32, a Valdano, por insultar al colegiado. Y a los 43 a Bosmediano, por desconsideración con un contrario.

El primer gol se produjo en el minuto 36 de la primera parte, por mediación de Bosmediano. El segundo, en el 5 de la continuación; el balón chutado por Gabari, rebotó en un pie de Echeverría, caído en el suelo y en fuera de juego, y el árbitro concedió el tanto. El 3-0 definitivo lo estableció Ostivar, en el minuto 15.

El árbitro anuló un gol a Valdano en el minuto 31 del primer tiempo, por estimar que había habido falta previa.

Partido duro, con nervios, donde los incidentes dejaron en segundo plano los aspectos meramente futbolísticos.

MALAGA, 2; CALVO SOTELO, 0

Málaga, 2. (Alfil). — Por dos goles a cero ha vencido el C. D. Málaga al Calvo Sotelo en partido disputado esta tarde en «La Rosaleda» correspondiente al Campeonato de Liga de Segunda División. El primer tiempo finalizó con el resultado de 1-0.

C. D. Málaga: Humberto; Aráez, Monreal, Uriarte; Macías (Martínez), Requejo; Quevedo, Migueli, Esteban, Vilanova y Santi (Alcart).

Calvo Sotelo: Alva; Lobo, José Vázquez, Quico; Avalos, Mendoza; Bautista, Calero, Odair, Nuevo (Chone), Molina (Asensio).

Arbitró el señor García de Losa, del Colegio Gallego, que sacó tarjeta blanca a Macías, Aráez y Migueli, del Málaga, y a Vázquez y Mendoza, del Calvo Sotelo, expulsando a Quico de este mismo equipo.

El Estadio de «La Rosaleda» registró menos de media entrada.

Goles: Primer tiempo. Minuto 37. Penalty por derribo de Quevedo que tira Vilanova y transforma en el primer gol.

Segundo tiempo. Minuto 47. Ya en el descuento Esteban remata un balón cedido por Aráez en una colada.

El encuentro ha tenido dos fases perfectamente diferenciadas. En la primera hubo un juego insulso por parte de ambos conjuntos. Los del Calvo Sotelo marcaban bien y los malaguistas ofrecían la sensación de estar muy nerviosos.

En el segundo periodo se hizo clara la superioridad del conjunto local en una serie de contrataques de gran peligrosidad, si bien en algunas fases el dominio territorial volvía a ser de los de Puertollano. Concretamente Esteban malogró cuatro oportunidades claras de gol.

En suma encuentro de resultado relativamente justo porque si bien por las ocasiones el tanteo pudo ser más abultado, también hay que reconocer que la decisión muy rigurosa del penalty favoreció a los locales.

Destacados por el Málaga Esteban, Requejo y Aráez; por el Calvo Sotelo Lobo, Bautista y Odair.

EL SALAMANCA "condenó al descenso" al Spórting de Gijón

(Viene de la página anterior)

primer tiempo al convertir en libre indirecto dentro del área un penalty que hicieron a Ferrero.

Alineaciones:

Gijón: Castro; Killer, Redondo Cundi; Fanjul, Landucci; Churruca Ciriaco, Quini, Valdés y Ferrero.

En el descanso Doria sustituyó a Redondo.

Salamanca: "D'Alesandro; Iglesias, Puerta, Lancha; Bustillo, Enrique; Alvarez, Robi, De la Casa, Vita y Ameijenda.

A los 20 minutos del segundo tiempo Juanjo sustituyó a De la Casa y en los últimos minutos Rial a Ameijenda.

El único gol del encuentro se logró a los 14 minutos del primer tiempo en una indecisión de la defensa gijonesa. De la Casa se llevó el balón dribló a un contrario y ante la salida de Castro envió el cuero a la red.

Derrota merecida del Sporting en una desastrosa actuación aunque en las jugadas iniciales tuvo a su alcance inaugurar el marcador. Pero paulatinamente el equipo fue desorientándose en una actuación lamentable en la que no hubo ni conjunto ni individualidad. Por otra parte, en el primer tiempo falló oportunidades claras de gol.

El Salamanca, con un sistema de contención y jugando al contraataque fue mucho más equipo que el Sporting haciendo fútbol de más clase y mostrando la buena homogeneidad de su conjunto. En el bando gijonés ni una sola línea se salvó del desastre. Los salmantinos controlaron siempre el partido imponiendo su mejor fútbol y su iniciativa, y en un contraataque en el cuarto de hora final del encuentro pudieron aumentar su ventaja, lo que no hubiera sido injusto, dada su superioridad técnica y la mayor sensación de conjunto sin fisuras ni baches que ofreció a lo largo del encuentro.

Individualmente el equipo gijonés fue un desastre completo y apenas si pueden salvarse por los pelos a Ciriaco en el segundo tiempo, a Fanjul y Doria, con una labor discreta de Cundi. En el Salamanca todos actuaron bien, especialmente Robi y Vita que fueron sus motores, así como Enrique y la defensa, sobre todo Iglesias y Puerta.

Envie este cupón y podrá disfrutar de un órgano HAMMOND un fin de semana totalmente gratis.

D._____

Edad_____ Telf._____

Calle_____

Población_____

Profesión_____

Soporífero encuentro en LAS PALMAS

El Oviedo empató sin goles

LAS PALMAS, 0; OVIEDO, 0

Las Palmas, 2 (Alfil). — La Unión Deportiva Las Palmas y el Real Oviedo empataron hoy a cero goles, en partido correspondiente a la Liga Nacional de Primera División.

Arbitró el colegiado aragonés Canera Coscolín, cuya actuación pasó absolutamente desapercibida. En el minuto 10 del segundo tiempo mostró tarjeta blanca al ovetense Ortuondo por desplazar el balón.

El encuentro fue soporífero, quizás el peor de toda la temporada que se ha visto en el Estadio Insular e impropio de dos equipos de Primera División, teniendo en cuenta la importancia de los puntos que estaban en juego.

Los equipos formaron así:

Las Palmas: Carnevali; Martín, Wolff, Noly; Roque, Félix; Verde, Páez, Morete, Germán y Juani.

En el minuto 23 del segundo tiempo, Carmelín entró por Germán, y en el minuto 36 de ese mismo periodo, Ribero por Verde.

Oviedo: Dujkovic; Carrete, Tensi, Lolín; Jacquet, Vicente; Laguna, Iriarte, Alarcón, Galán y Ortuondo.

En el minuto 31 del segundo periodo entró Javier por Galán, y en el 42, Marianín por Ortuondo.

Automovilismo

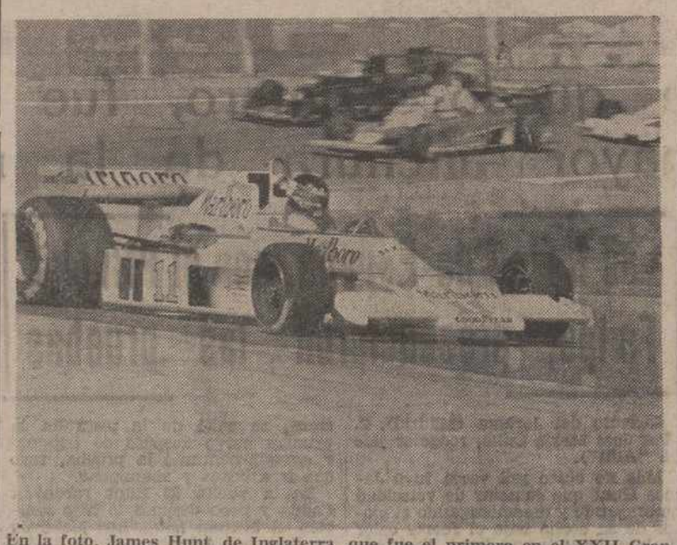

En la foto, James Hunt, de Inglaterra, que fue el primero en el XXII Gran Premio de España, a bordo de un «Mclaren M-23», en un momento de la carrera. Descalificado después, el triunfo fue para el austríaco. (Foto CIFRA GRAFICA)

(Viene de la página anterior)

celebró al pie de la gran torre de cronometraje.

Una multitud de entusiastas aficionados rodeó al grupo de personalidades oficiales durante la ceremonia y aplaudió con entusiasmo al Rey de España y al brillante vencedor del Gran Premio, que recibió sonriente, pero evidentes señales de fatiga en el rostro, la corona de laurel, que le impuso el Rey don Juan Carlos, quien a las 6,25 de la tarde y acompañado de su esposa, la Reina Doña Sofía y de su hijo el Príncipe Felipe, abandonó el recinto del circuito a bordo del helicóptero en el que a las cuatro menos veinte de la tarde llegaron a él.

HUNT Y LAFFITE, EXCLUIDOS

Circuito del Jarama (Madrid), 2. (Alfil). — El piloto británico James Hunt que hoy ganó el Premio de España de Fórmula 1, así como el francés Jacques Laffite, han sido excluidos esta noche de la prueba, cuarta puntuable para el Campeonato Mundial de corredores, disputada en el circuito del Jarama.

Los comisarios deportivos del Gran Premio de España, tras escuchar el informe de los comisarios técnicos han procedido a esta exclución por tener ambos pilotos sus coches, "McLaren" y "Ligier-Matro", respectivamente, más anchura que la permitida en la nueva reglamentación técnica de la Fórmula 1, que ha entrado en vigor en el Gran Premio de España.

Teddy Mayer, director de la Escudería "McLaren", ha apelado contra esta decisión de los comisarios deportivos. El Comité de Apelación de la C. S. I. deberá fallar en el plazo de un mes a esta apelación.

Hasta que esto ocurra el vencedor provisional de la XXII edición del Gran Premio de España de Fórmula 1, es el actual campeón mundial, el austríaco Niki Lauda, con "Ferrari", y el número de coches que han finalizado el Gran Premio de España es, en consecuencia de once coches en lugar de trece.

CLASIFICACION DEL CAMPEONATO DEL MUNDO

Debido a la exclusión de Hunt y Laffite, la clasificación actual del Campeonato mundial de conductores de Fórmula 1, después del Gran Premio de España disputado hoy, es la siguiente:

1 Lauda (Aust.), 33 puntos.
2 Depaillier (Fr.), 10.
3 Regazzoni (Suiza), 9.
4 Mass (Alem. Occ.), 7.
5 Schevkcter (Sudáfrica), 5.
6 Reuteman (Arg.), 4.
7 Price (G. B.), 4.
8 Nilsson (Suecia), 4.
9 Stuck (Fr.), 3.
10 Laffite (Fr.), 3.

CLASIFICACION DEL GRAN PREMIO DE ESPAÑA

Tras la expulsión de Hunt y Laffite, la clasición del Gran Premio de España es el siguiente:

1 Lauda.
2 Nilsson.
3 Reutemann.
4 Amon.
5 Pace.
6 Ickx.
7 Pryce.
8 Jones.
9 Leclerc.
10 Regazzoni.
11 Perkins.

Esperanzas en Elche

El Sevilla, derrotado, fue poco rival

ELCHE, 2; SEVILLA, 0

Elche (Alicante), 2 (Alfil). — El Elche ha vencido por dos goles a cero al Sevilla en partido de Primera División jugado esta tarde en el campo de Altabix, del que dependía mucho que el equipo local mantuviese sus esperanzas de permanecer en la categoría.

Lo cierto es que, pese a la trascendencia del encuentro, los jugadores locales salieron al terreno de juego libres de complejos y se dedicaron a jugar desde el principio, consiguiendo dominar siempre a su rival, que ha estado prácticamente a merced del equipo ilicitano.

La buena actuación de Paco y las maderas impidieron que el resultado fuese más amplio y que el gol llegara en el minuto 30, en que se inauguró el marcador. Fue una jugada de Juan, que centró sobre Gómez Voglino, éste remató estrellando el balón en el larguero, y Rubén Cano, recogiendo el rebote, consigue batir al meta sevillista.

Buscó el Elche asegurar la victoria antes de que concluyera el primer período, pero no lo consiguió hasta el minuto 7 de la continuación, en que, tras una rápida internada de Juan, se produjo un córner, que lanzado por el propio Juan, y tras unos rebotes, fue a parar a Gómez Voglino, quien, de fuerte chut, a bocajarro obtuvo el 2-0.

Con el partido amarrado, los jugadores ilicitanos se permitieron algunas alegrías e hicieron juego para contentar a la parroquia, que al final celebró el triunfo de los suyos y el resto de los resultados de Primera División, que favorecen el objetivo de los ilicitanos.

Arbitró el colegiado asturiano Acebal Pezón, que estuvo bien. Expulsó a Lorant, del Sevilla, por propinar una patada a Melenchón.

Alineaciones:

Elche: Diez; Dominicci, González, Canós; Indio, Montero; Sitja (Escarabaja), Juan, Rubén Cano, Gómez Voglino y Melenchón (Félix).

Sevilla: Paco; Blanco, Pulido, Juanito; Rivas (Santos), Gallego; Lora, Jaén, Cantudo, Lorant y Duda (Villalba).

SIN TITULO AMBOS SEXOS **359.758 Pts.**

CUERPO SUBALTERNO (ORDENANZAS) DEL INSTITUTO NACIONAL DE PREVISION

Convocatoria **LIBRE** descentralizada por provincias del **INSTITUTO NACIONAL DE PREVISION** para ingreso en el **CUERPO SUBALTERNO (ORDENANZAS) DEL I. N. P.** (en oficinas, etc.). Exámenes para ingreso **SENCILLISIMOS** en Madrid y provincias. Varones y mujeres, desde 18 años (sin límite máximo). **NO SE EXIGE TITULO** (sólo estudios primarios). Retribuciones 395.758 ptas. (véase **GUIA GENERAL DE INFORMACION**). Instancias hasta el día 11 de mayo. (para **EXAMENES DE INGRESO EN JULIO DE 1976**). Infórmese sin compromiso (y si a Vd. no le interesa, informe a su amigo, compañero, familiar, etc.).

URGENTEMENTE (HOY MISMO) recoja personalmente o pídanos por correo (adjuntando diez pesetas en sellos para franqueo) la **GUIA GENERAL DE INFORMACION**, con modelo oficial de instancia. Diríjase a **CENTRO DE ESTUDIOS ADAMS**, Sagasta 23, **MADRID-4** (Basta con que mande esta inserción y sus señas; no olvide poner su **DIRECCION** en el remite).

M.C.D.2022

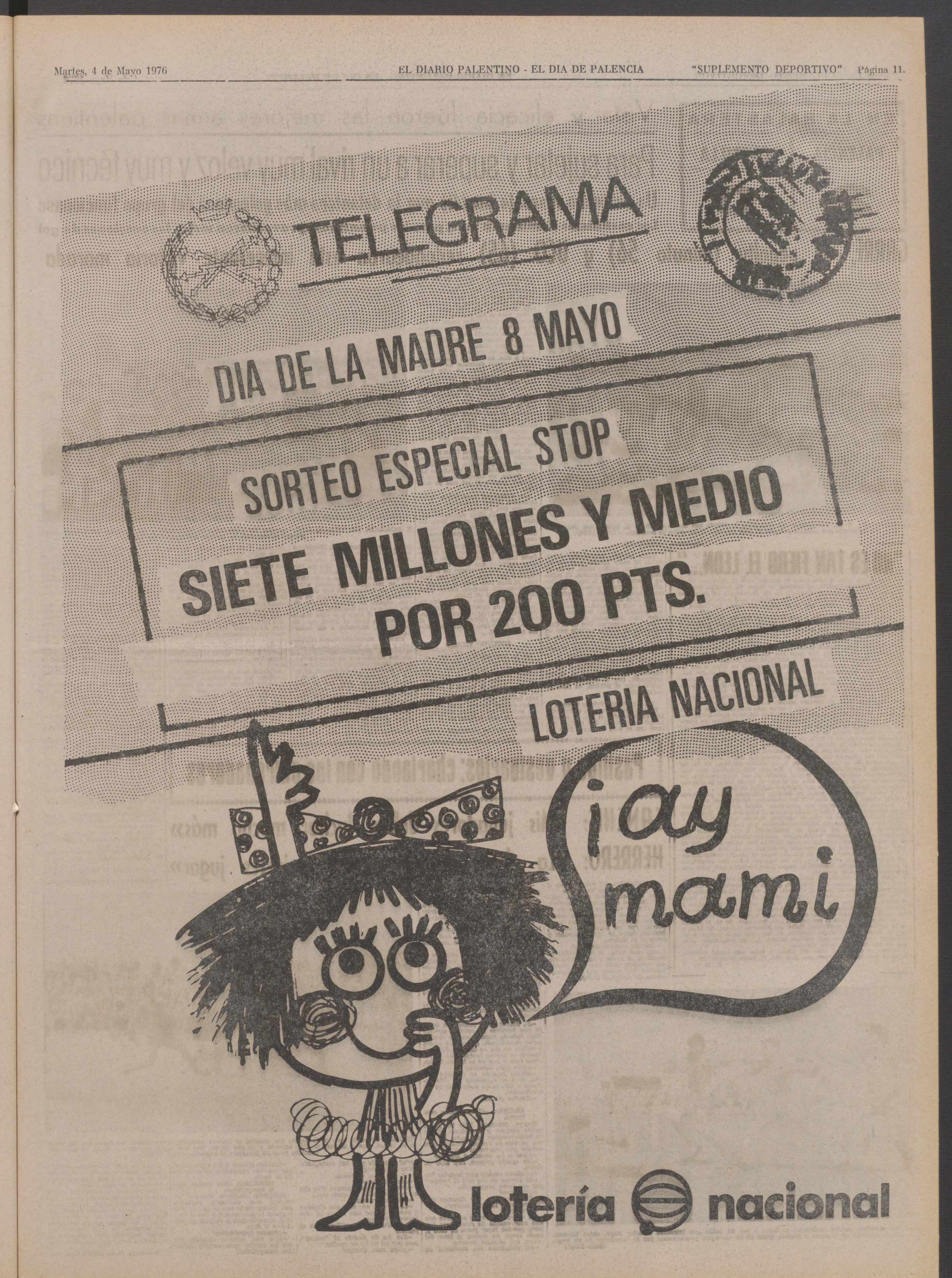
TELEGRAMA
DIA DE LA MADRE 8 MAYO
SORTEO ESPECIAL STOP
SIETE MILLONES Y MEDIO
POR 200 PTS.
LOTERIA NACIONAL
¡ay mami
lotería nacional

M.C.D.2022

EN LA BALASTERA

PALENCIA	CASTILLA
2	0

Vista y eficacia fueron las mejores armas palentinas

Para sujetar y superar a un rival muy veloz y muy técnico

Un estrecho marcaje impidió que la delantera más goleadora del grupo funcionase

Los castillistas dominaron más, pero los palentinos aprovecharon mejor las ocasiones de gol

GARRE, de penalty (minuto 56) y UCO (65) redondearon esta interesante victoria morada

EL PALENCIA... Y LA PANCARTA.—El «Palencia» se retrata con unos «palentinos de Bilbao» que llegaron a «La Balastera» con animasa pancarta de feliz augurio. Hubo «goles de bandera». — (Foto LUIS).

Y PANCARTA DE VILLAMURIEL.—Arropan los aficionados de Villamuriel a los jugadores del Castilla, entre los que se encuentra su paisano Meneses.—(Foto LUIS).

"NO ES TAN FIERO EL LEON..."

«No es tan fiero el león como lo pintan», dice el aforismo. En el encuentro Palencia-Castilla, se cumplió el dicho. El Castilla, que era el león, no pudo sacar las garras, y se vio frenado en su puesto de líder, por un Palencia, que si no tan «gallito», por culpa de las circunstancias, sí se mostró hoy a la altura del líder, por razón de sus méritos.

Había llegado el Castilla a «La Balastera» con un aire de equipo arrollador impresionante. Y aquí se le miraba con mucho respeto. Y hasta incluso diríamos que temor, especialmente en toda una primera parte donde algunos jugadores de la vanguardia local (especialmente Mota), parecían verse acomplejados por el famoso contrario que tenía en frente. Pero, cuando el tiempo fue pasando, y se comprobó que la cobertura local podía con todo (en un gran partido esta tarde de Alonso, sujetando férreamente a Isidro, el más peligroso rematador castillista, y sus compañeros de línea, sin apenas un fallo, a los demás incisivos delanteros madrileños), pues la media local se fue más adelante, y los tres vanguarderos morados en punta, empezaron a carburar más, llevando el peligro, primero, y los dos goles, después, al marco defendido (y bastante bien, por cierto) por Amador.

Jugó el Palencia de poder a poder al Castilla. Quizá éste dominó territorialmente más, invalidados muchos avances locales por los continuos fuera de juego (unos ciertos y otros más discutibles) en los que incurrían Mota, principalmente, y Mayo. Los defensas madrileños, con mucha vista, se adelantaban rópidamente, y como aquéllos se clavaban detrás, pues el corte de los avances locales estuvo a la orden del día. Esto hizo el efecto de que los castillistas tuvieran el balón más en el campo local que en el suyo, presionando, a veces, hasta el punto de que los palentinos se vieron forzados a ceder una buena tanda de corners. Pero este recurso fue bien aprovechado. Con serenidad, con vista, para que los zarpazos del visitante se rompieran una y otra vez ante la seguridad de la zaga palentina, y, en último extremo, en la del guardameta Crespo (que sustituyó a Marcos, algo griposo), que hizo un estupendo encuentro, con mucho acierto en sus intervenciones, especialmente en el juego por alto, en el que se reveló como un guardameta casi infranqueable con sus despejes seguros de puño.

Y como dominio sin goles, es dominio frustrado, hete por donde el líder amagó más que dio, con los resultados adversos del caso.

Jugaron adecuadamente los palentinos. Quizá no con brillantez. (Ante un conjunto tan veloz y técnico como el filial del Real Madrid no valían florituras). Por lo que se sacrificó aquélla por la eficacia. Y ésta estuvo en un marcaje rígido, sin fisuras, que impidió que la más goleadora delantera del grupo no funcionase. Y en un entrar por derecho, en los rápidos contrataques instrumentados, especialmente en la segunda parte, que fue la más incisiva por parte local. Así se puso el preciso cerco para provocar problemas en el área madrileña, con jugadas de ataque como la que dio lugar al penalty transformado por Garre, y la que coronó Uco, con un segundo tanto, que remachaba la victoria y coronaba, también, la buena labor realizada esta tarde por el extremo izquierdo morado.

Caer por 2-0, cuando se jugaba el liderato (a la vista del empate del Getafe en el campo del Moscardó, que ya se conocía), era duro y muy contraproducente para el Castilla, que, en los últimos minutos, y con mucho dejar pasar sus empujones por el árbitro, intentó batir el marco local. Pero era ya un hacer contra reloj, nervios propios y aciertos locales. Mucho ya para que un león, que tanto había desgastado sus zarpas a lo largo de toda un infructuosa tarde, sacara tajada.

Lo hizo el que más la mereció. El que, tratándole de tú, le superó en la acción y en la efectividad. Goles son triunfos. Y éstos, los hizo, y con la mejor ley, el eficaz Palencia de hoy, que supo luchar a su poderoso contrario con sus mismas armas, y, tras despintarle, para que no pareciera tan fiero, vencerle.

Como se celebró el «Día del Club», y hubo una buena entrada, digamos que todo salió redondo esta vez. Si fuera siempre así...

F. B. C.

AMBIENTE

Tarde soleada, plenamente primaveral. El calor aprieta y el campo, para que no «arda» tanto, se ha remojado con las mangueras. El público ha acudido ante la fama del Castilla, y las gradas presentan un animado aspecto, siendo la entrada buena. El «Día del Club», ha sido, pues, boyante para la tesorería morada. Como además se ganó bien ganado al líder, pues miel sobre hojuelas.

Hay dos pancartas. Una de la Casa Palentina en Bilbao, portada por un grupo de paisanos, que animan al Palencia, y se retratan junto al equipo morado al salir al campo. Y otra, con un saludo de Villamuriel a su también paisano Meneses, que hoy milita en las filas castillistas. Se fotografían también junto al equipo madrileño, tras el descanso. Expectación entre el público. Al final no defraudada.

EL PARTIDO (Primer tiempo)

Pone la pelota en juego el Palencia, que actúa contra el sol, al escoger campo su oponente. Los equipos forman con el 4-3-3 habitual. Pero los madrileños, con rapidez en su centro, atacarían, a veces, con cuatro hombres, como, tras el descanso, habrían de hacerlo los palentinos, que en esta primera parte se mostrarían más cautelosos que otro cosa.

Hay, pese al sol, rapidez en las fugadas. Los madrileños hacen su juego con más precisión, abriéndolo mucho, especialmente por el lado de Isidro, su hombre-gol. Pero éste, muy cubierto por Alonso, que corta muchos pases, no presenta peligrosidad. Pese a ello, en algunas internadas y centros, ofrece destellos de aquélla.

El Palencia, juega en esta parte más preferentemente el contrataque. Hay como excesivas prevenciones. Y se cubre por pares, por uno y otro equipo, siguiendo los defensas los cambios que hacen Uco y Mota, para ver de encontrar hueco por el lado habitual de éste, donde Meneses, parece intimidar a Mota, que no se desenvuelve bien. Por el otro lado, es Isidro, quien se marcha hacia la derecha, seguido de cerca por Alonso, que no le pierde de vista.

El juego entra en un forcejeo, con ataques y contrataques alternos, pero muy pobres de tiro, salvo un cañonazo de Núñez, en el minuto 21, que desvía, en formidable estirada, Amador, cuando el gol casi se cantaba.

Los delanteros madrileños, especialmente Isidro, Magdaleno y Roales, que son los que están más en punta, intentan abrir alguna brecha, pero el cuarteto defensivo local, no deja ningún resquicio, y, en última instancia, está Crespo, que detiene o despeja sin apuros. El otro guardameta, tampoco tiene apenas trabajo, pues asimismo escatiman, por no poderlo hacer, los disparos los delanteros morados, que están muy marcados, con mucho retraso de Núñez, Garre y Del Pino, por lo que también la zaga roja gana la partida a la vanguardia morada, donde sigue Mota sin entrar en juego.

Y, así, en este tira y afloja, con un juego más de centro de campo que de área, y con ventaja zaguera, finaliza el primer tiempo, en el que el Palencia lanzó tres córners, por seis los madrileños.

SEGUNDO TIEMPO

En la continuación, el juego del Palencia se anima más, con más adelantamiento de la media, por lo que Núñez, casi inaugura el marcador apenas empezar, con un disparo raso, que hace besar la hierba a Amador en su parada por bajo. Garre también bascula más hacia adelante, metiendo algunos balones, a los que van con rapidez Uco y Mayo, empezando a crear ya más peligros en el área visitante.

Pero la rapidez madrileña es peligrosa, y, en contrataques, Magdaleno e Isidro ensayan el tiro, sin suerte, por irse fuera o pararlo Crespo.

Atacan los palentinos más en bloque que antes, y su ofensiva es más comprometida para los madrileños, que se retranquean y sacan como pueden los balones. En uno de estos ataques, vino un falta a Uco, su saque, disparo de Alonso, penalty de San José y el gol inaugural de Garre, que rompía el hielo y el poco temor que restaba hacia el líder, que, se demostraba, empezaba a ser vulnerable.

Vienen 2 amonestaciones a Magdaleno y luego a Meneses, por protesta y falta, respectivamente. Uco se escurre mucho por el lado derecho, donde ahora se mueve y Meneses, prefiere detenerle con los brazos, en lugar de echarle la zancadilla (jugada menos peligrosa, pero que le valió una amonestación) Y Uco, crecido, siguió infiltrándose y planteando compromisos, en internadas y centros, con la acometida (ahora muy en la brecha) de Mayo y Mota que ayuda mejor, desde la otra banda.

Los madrileños parece que se desconciertan algo, ante esta reacción palentina. Y su juego veloz y brillante de antes, decae algo. Es lo suficiente, para que el Palencia aproveche este desmayo leve, y arremeta de nuevo por la derecha con Uco, que tiene otra falta Sacada por Garre, es Uco, el que, casi a boca arro, la incrusta en la red. Un segundo gol bonito, que serena más el juego local donde ahora se manda.

Hay una sustitución en el Castilla, y los madrileños, con un cuarto de hora ya por delante, lo intentan todo, para neutralizar ventajas. Sus ataques son constantes, pero ya más imprecisos. La defensa palentina, con marcaje estrechísimo, no duda en desviar a córner varios balones comprometidos, sacándose sin consecuencias.

Se cuida más la parcela local, sin descuidar los contragolpes. Pero, de nuevo, se señalan fueras de juego a los atacantes morados, que por la velocidad de este juego de toma y daca, no aciertan a retroceder con rapidez, cayendo en la trampa de los defensas granates.

Son unos minutos finales de presión madrileña. Tira Escribano, con mucho veneno, y Crespo replica con un formidable despeje de puños. Vuelven a colgarse balones sobre el marco local, y de nuevo Crespo, rechaza en seguríssimas salidas, todo lo que le llega. Ello da confianza, pues parece que el gol tan insistentemente perseguido, no les llega a los forasteros, que insisten, pero ya deslavazadamente.

El Palencia sustituye a Mayo, para reservarle, por Gento. La experiencia del veterano Gento, pone en su puesto de delantero en punta, respeto, para que no se lancen los defensas madrileños también al ataque, y así pueda descongestionarse el área local, donde todos se emplean con entusiasmo. (Garre hace un corte estupendo, y Panchulo, por dos veces, se lleva dos balones comprometidos, no dejando Gil menear al peligroso Magdaleno).

En el minuto 44, De la Cruz sustituye a Uco, para reservar a éste. Y, con prórroga (no sabemos por qué) de tres minutos, finalizó el encuentro sin más variaciones

En esta parte, el Palencia lanzó dos córners, por siete su oponente

JUGADAS, GOLES E INCIDENTES

Primer tiempo:

Minuto 0: Escoge campo el Castilla, en la portería del río, a favor del fuerte sol, que aplana.

1'5: Tras sacar el Castilla su primer córner, Alonso despeja, y el balón va a Uco, que corre por su banda y envía un centro-chut, que sale rozando el larguero.

7: Encontronazo de San José en avance de Uco, y es atendido el madrileño en la banda reincorporándose al juego.

10: Balón metido, lanzándose el portero a los pies de Mayo, que entraba y salta limpiamente.

12: Buen avance de Isidro, que centra cerca del córner y Crespo se tira al suelo y para

21: A la salida del segundo córner del Palencia sacado por Uco, recoge

(Continúa en la página siguiente)

Pasillos y vestuarios: charlando con los entrenadores

SANCHIS: «Mis jugadores deben luchar mucho más»

HERRERO: «La clave estaba en no dejarles jugar»

SANCHIS: «El Palencia hoy sí que ha sido de caramelo»

Los muchachos del Castilla "viajan" hacia el vestuario cariacontecidos. Algunos marchan increpando al árbitro. Parece que no andan sobrados de humor, cuando llamo a su puerta. Por fin acude el "míster", Sanchís, quien se apresta amable y correcto al diálogo.

--Derrota importante, ¿no?

--No cabe duda; la competición se complica, se acaba y las rectificaciones resultan cada vez más problemáticas. Sin olvidar que el domingo hemos de visitar al Getafe.

--El resultado, inamovible, pero el encuentro ¿"bien" perdido?

--Yo creo que en cuanto a juego ha existido cierta igualdad; ahora bien, ahí ha estado también el árbitro, sobre el que no quiero opinar.

--En la visita del Palencia a la "Ciudad Deportiva" sus muchachos pudieron golearnos y hoy han sido derrotados. ¿Diferencia de entonces a ahora?

--No estoy de acuerdo con que el Palencia fuera entonces un equipo fácil; nosotros acabábamos de "colocar" diez goles al Tudelano y los palentinos salieron a no hacer el ridículo y lo consiguieron. El Palencia hoy sí que ha sido de caramelo, pero no hemos sabido sacar provecho.

--¿Acaso los nervios por estar el Castilla en la recta final de la competición?

--Sí, mucho; pero cuando se cuenta con hombres de calidad, aunque falte todavía experiencia, es preciso hacer mucho más. Cuando se aspira a militar un día en las filas del Real Madrid es preciso luchar más, entregarse más y hoy no lo hemos hecho.

--¿Algo más, Sanchís?

--Ambos equipos se jugaban mucho, pero el encuentro ha sido correcto y otro tanto debo decir de los aficionados.

--Muchas gracias.

CRESPO: «Sí que estoy contento».

Crespo, debutante bajo los palos, recibe abrazos y parabienes. Se le ve legítimamente satisfecho. Su primer partido en Tercera División bien merece que charlemos con él.

--¿Qué le ha pasado a Marcos?

--Ha estado griposo, con algo de fiebre.

--¿Cuándo supiste que jugarías tú?

--El viernes ya me dijo el "míster" que me fuera preparando.

--¿Nervioso?

--Externamente, no; digamos que "la procesión iba por dentro".

--¿Por qué?

--A mi edad, siempre se sueña con una oportunidad de éstas, pero hubiera querido jugar fuera de casa y, desde luego, no contra el líder del grupo. Eso siempre impone.

--Tu obligación era mantener tu portal imbatido y lo has conseguido. ¿Muy satisfecho?

--Sí que estoy contento.

--¿Por la victoria?

--Por la victoria y porque creo que no me han salido las cosas mal...

--¿Mucho trabajo?

--La verdad, no; más que disparar a puerta lo que han hecho ha sido bombear balones.

--¿Decidido a "atornillarte" en el puesto?

--Eso ha de decirlo el "míster", pero por mí no ha de quedar.

--¿Algo más, Crespo?

--Muchas gracias a los aficionados, que me han ayudado y animado toda la tarde.

HERRERO: «Dos puntos para la tranquilidad»

Satisfecho Desiderio Herrero; ha salvado una auténtica papeleta. Soy testigo de lo mucho que le preocupaba la confrontación con el Castilla. Recordándolo y después de felicitarle le digo.

--¿Puntos importantes?

--Más aún, vitales; digamos que son los puntos para nuestra definitiva tranquilidad.

--Aún no eras entrenador morado, cuando juntos vimos al Castilla-Palencia en la "Ciudad Universitaria". ¿Diferencia de ayer a hoy?

--Del Palencia no te hablaré yo; en cuanto al Castilla puedo decirte que es exactamente igual; lo que pasa que esta tarde le hemos jugado como había que hacerlo: severos marcajes y no dando nunca un balón por perdido. De esta manera les hemos impedido que realizaran el espléndido juego que, indudablemen-

(Continúa en la página siguiente)

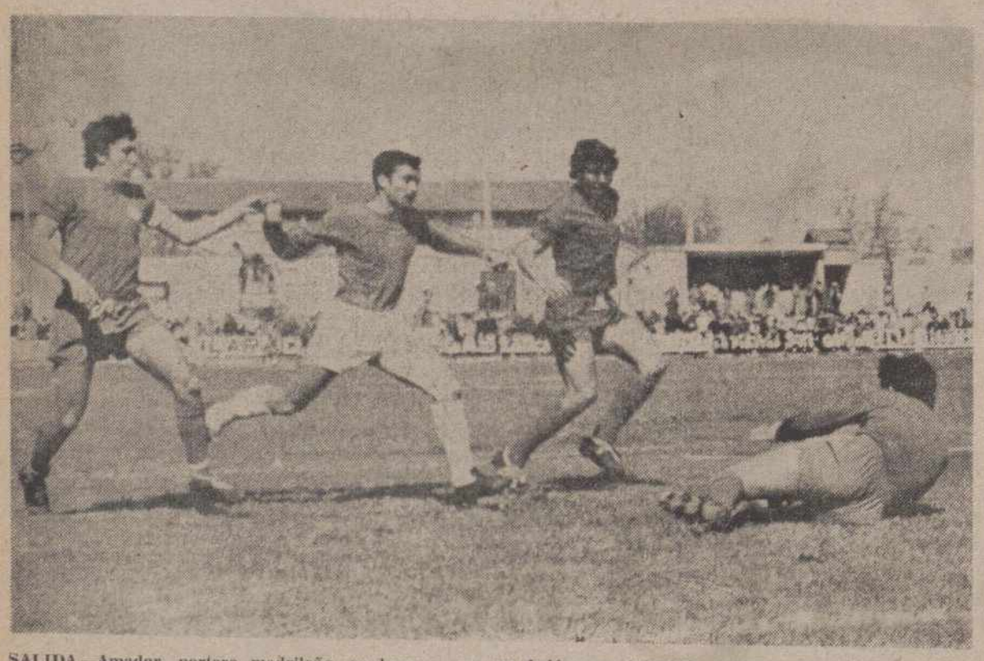

SALIDA.—Amador, portero madrileño, se lanza a por un balón que intentaba rematar Mayo, entre Serrano, que parece agarrarle de la mano y Morote, quien no se distinguió precisamente por lo versallesco de su juego. (Foto LUIS)

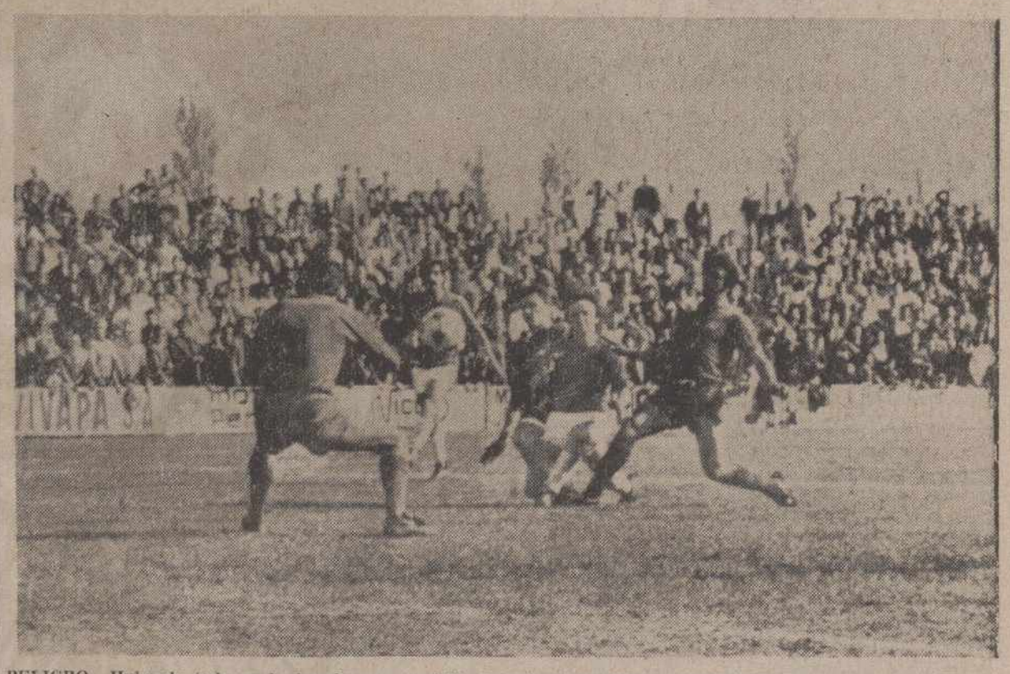

PELIGRO.—Hubo de todo en la jugada que resolvió el portero cortando la trayectoria del balón que iba camino de la red, tras el disparo de Uco, acosado, y de qué forma, tras una rápida jugada con Mota. El marcador señalaba ya el 2-0 favorable al Palencia.—(Foto LUIS).

M.C.D.2022

RESULTADOS Y CLASIFICACIONES

PRIMERA DIVISION

Resultados:

Betis-Hércules	1-0
Las Palmas-Oviedo	0-0
Real Sociedad-Santander	3-2
Español-At. Madrid	1-0
Valencia-Granada	2-1
Real Madrid-Barcelona	0-2
Zaragoza-Ath. Bilbao	1-1
Gijón-Salamanca	0-1
Elche-Sevilla	2-0

CLASIFICACION

	J.	G.	E.	P.	F.	C.	Ptos.
1.—Real Madrid	32	18	8	6	51	25	44+12
2.—At. Madrid	32	17	6	9	59	37	40+ 8
3.—Barcelona	32	17	6	9	58	39	40+ 8
4.—Español	32	17	3	12	44	43	37+ 5
5.—Ath. Bilbao	32	13	11	8	40	34	37+ 5
6.—Hércules	32	11	12	9	32	34	34+ 2
7.—Betis	32	14	5	13	33	47	33+ 1
8.—Real Sociedad	32	11	10	11	42	42	32
9.—Sevilla	32	13	6	13	34	36	32
10.—Salamanca	32	11	9	12	27	30	31—1
11.—Santander	32	14	3	15	44	52	31—1
12.—Valencia	32	11	8	13	40	40	30—2
13.—Las Palmas	32	11	6	15	36	42	28—4
14.—Zaragoza	32	10	8	14	42	41	28—4
15.—Granada	32	8	10	14	28	46	26—6
16.—Oviedo	32	10	5	17	37	42	25—7
17.—Elche	32	7	11	14	33	46	25—7
18.—Gijón	32	7	9	16	39	43	23—8

PARTIDOS PARA EL PROXIMO DOMINGO

Betis-Sevilla (0-2)
Hércules-Las Palmas (1-2)
Oviedo-Real Sociedad (2-0)
Santander-Español (1-2)
At. Madrid-Valencia (1-0)
Granada-Real Madrid (1-4)
Barcelona-Zaragoza (4-4)
Ath. Bilbao-Gijón (1-1)
Salamanca-Elche (1-1)

Los resultados entre paréntesis corresponden a la primera vuelta.

Radiovisión
COLOR Y SONIDO • ALTA FIDELIDAD • SONORIZACION
MENENDEZ PELAYO, 4 — TELEFONO 72-53-39

SEGUNDA DIVISION

Resultados:

Huelva-Murcia	0-0
Ensidesa-Valladolid	0-0
Málaga-Calvo Sotelo	2-0
Cádiz-Coruña	2-0
Castellón-Rayo Vallecano	0-1
Barcelona At.-San Andrés	1-1
Osasuna-Alavés	3-0
Celta-Tarrasa	2-0
Burgos-Tarragona	4-1
Tenerife-Córdoba	0-3

CLASIFICACION

	J.	G.	E.	P.	F.	C.	Ptos.
1.—Burgos	33	17	10	6	45	25	44+12
2.—Celta	33	16	10	7	35	19	42+ 8
3.—Málaga	33	18	4	11	65	33	40+ 6
4.—Valladolid	33	14	10	9	40	22	38+ 4
5.—Tenerife	33	13	11	9	46	39	37+ 5
6.—Coruña	33	16	5	12	37	27	37+ 5
7.—Barcelona At.	33	11	13	9	39	40	35+ 1
8.—Córdoba	33	14	5	14	38	38	33+ 1
9.—R. Vallecano	33	14	4	15	41	43	32
10.—Huelva	33	13	6	14	32	37	32—2
11.—Calvo Sotelo	33	12	8	13	36	42	32
12.—Cádiz	33	11	9	13	42	38	31—3
13.—Osasuna	33	13	5	15	45	50	31—3
14.—San Andrés	33	12	7	14	33	41	31—1
15.—Castellón	33	9	11	13	33	41	29—5
16.—Alavés	33	10	9	14	27	37	29—3
17.—Ensidesa	33	9	10	14	24	36	28—6
18.—Tarrasa	33	9	10	14	25	37	28—4
19.—Murcia	33	11	5	17	35	51	27—7
20.—Tarragona	33	8	8	17	25	47	24—8

PARTIDOS PARA EL PROXIMO DOMINGO

Valladolid-Murcia (2-0)
Calvo Sotelo-Ensidesa (1-1)
Coruña-Málaga (0-2)
Rayo Vallecano-Cádiz (0-2)
San Andrés-Castellón (0-3)
Tarrasa-Osasuna (1-1)
Alavés-Barcelona At. (0-3)
Tarragona-Celta (0-2)
Córdoba-Burgos (1-3)
Tenerife-Huelva (0-2)

Los resultados entre paréntesis corresponden a la primera vuelta.

EMERSON
Distribuidor exclusivo: RADIOVISION
MENENDEZ PELAYO, 4 — TELEFONO 72-53-39

TERCERA DIVISION

GRUPO SEGUNDO

Resultados:

PALENCIA-Castilla	2-0
Moscardó-Getafe	1-1
Tudelano-Zamora	2-1
Mirandés-Salmantino	3-2
Michelín-Talavera	0-0
Eibar-Lagun Onak	0-1
San Sebastián-Logroñés	2-3
Carabanchel-At. Madrileño	4-0
Real Unión-Alfaro	8-0
Pegaso-Torrejón	0-3

CLASIFICACION

	J.	G.	E.	P.	F.	C.	Ptos.
1.—Castilla	33	19	8	6	63	25	46+12
2.—Getafe	33	19	8	6	50	24	46+12
3.—Logroñés	33	18	7	8	43	31	43+11
4.—R. Unión	33	16	8	9	61	37	40+ 8
5.—At. Madrileño	33	16	8	9	40	26	40+ 8
6.—San Sebastián	33	14	11	8	47	42	39+ 7
7.—Mirandés	33	15	8	10	36	31	38+ 4
8.—PALENCIA	33	15	7	11	42	31	37+ 3
9.—Tudelano	33	15	7	11	47	54	37+ 3
10.—Pegaso	33	14	8	11	44	30	36+ 4
11.—Talavera	33	11	13	9	40	39	35+ 3
12.—Moscardó	33	11	11	11	27	27	33—1
13.—Carabanchel	33	13	6	14	42	33	32—4
14.—Lagun Onak	33	12	7	14	36	44	31—1
15.—Zamora	33	9	9	15	27	49	27—5
16.—Torrejón	33	11	5	17	34	52	27—5
17.—Salmantino	33	7	7	19	37	50	21—11
18.—Eibar	33	5	9	19	25	43	19—15
19.—Alfaro	33	4	11	18	19	52	19—13
20.—Michelín	33	3	8	22	25	55	14—20

PARTIDOS PARA EL PROXIMO DOMINGO

Getafe-Castilla (1-1)
Zamora-Moscardó (0-1)
Salmantino-Tudelano (0-2)
Talavera-Mirandés (1-3)
Lagun Onak-Michelín (1-0)
Logroñés-Eibar (1-0)
At. Madrileño-San Sebastián (1-0)
Alfaro-Carabanchel (1-1)
Torrejón-Real Unión (1-5)
Pegaso-PALENCIA (1-2)

Los resultados entre paréntesis corresponden a la primera vuelta.

GRADAS Y TRIBUNA

SE HACE CAMINO AL GANAR

Los filiales.-El mejor equipo, hasta ahora.-Desiderio Herrero y "el cambio".-Veto informativo.-No vino Miljanic.-"Espías" del Getafe.-Mayo, el "mes de las sorpresas".-Buena entrada.-Muchos fallos.-"Vale un millón más".-Un gran portero.-El árbitro.-Y... ¡al fútbol!

Y llegamos al sprint final porque estamos ya en mayo.

El «sprint» debía darlo el Castilla, claro, pero quien apretó las mandíbulas sobre el manillar fue el Palencia. Así, 2-0, y contento general en «La Balastera».

—oOo—

El contento general lo reflejo, porque la excepcion hace la regla. Que hubo uno, él, madridista más que don Santiago, aunque palentino, a quien el resultado le molestó más que si el Palencia hubiera sido el Barcelona. ¡¡¡El fútbol!!!

—oOo—

Y es que el Castilla, por si alguno no lo sabe, es el filial del gran Real Madrid, que pretende jugar en la próxima temporada en Segunda División. Aunque dicho sea de paso, y sobre todo a sus delanteros, que el ascenso se logra luchando algo más, exponiendo un poco más, y tirando a puerta más que de vez en cuando. De nada, por el consejo.

—oOo—

Todo lo cual no quiere decir que el Castilla fuera un equipo comooo, que no lo fue, ni mucho menos, pero que no lo fue, ni much menos, pero el y alzarse en vencedor. Justo y merecido fue el triunfo, aunque el oponente llegara de líder y de líder siga. De momento. Que pudiera suceder que, pasado San Isidro, recibamos, con la visita del Getafe, a uno nuevo. Y madrileño también.

—oOo—

El Castilla, es, sin duda el mejor equipo del Grupo que este año ha desfilado por «La Balastera». Aunque perdiera. Y no «porque perdiera».

Constituye un gran bloque con individualidades, de clase, en todos sus puestos, aunque al equipo le faltó ambición y «exposición» por adelante, hasta que se encontró con los dos goles en contra. Las prisas, al final, no son buenas para nadie y no lo fueron para los madridistas, porque, además, enfrente estaba el Palencia...

—oOo—

El Palencia, sí. ¿Un gran equipo? No. Simplemente un equipo modesto que lucha y que desde febrero, como hemos repetido aquí infinidad de veces es «otro». Otro muy distinto del que tan mal inició la temporada en cuatro meses largos. Ese «otro» equipo, habrá que reconocerlo lo ha hecho un entrenador honrado y palentino además, ¡de Sotobañado, casi nada!, que se llama Desiderio Herrero.

Previamente, al éxito, hubo dos bajas claro, que nunca debieron ser altas y que sí..., sí no fue porque no hubiera advertencias antes..., hasta de la «prensa impia».

—oOo—

Tras el resultado de esta tarde me recordaba, eufórico un directivo:

—Ya ves y me dijiste que íbamos a descender...

No quise empañar su satisfacción, que es la mía, para recordarle que el «pronóstico», o mejor, el temor, era anterior a aquellas dos dichosas «bajas» de diciembre.

—oOo—

Otro directivo —según me cuentan y creo a mi informante- dijo durante la semana que ya podíamos decir los periodistas que «venía Miljanic», porque ¡ojo!, habían decidido «devantarnos el veto informativo».

La noticia, palabra, me ha curado la gripe. Por optimista. Y gracias.

No lo de la venida de Miljanic, claro, sino «eso de que había terminado la veda».

—oOo—

¡Ah!, por cierto que no vino Miljanic. No le ví por lo menos, ni sé de nadie que lo viera.

Lo que sí hubo fue «Día del Club», completo, que era «da otra parte» de la noticia que «pudimos ofrecer» a nuestros lectores.

—oOo—

No vino Miljanic, pero, en cambio, estuvieron en «La Balastera», el presidente y el entrenador del Getafe.

¿Sólo a observar? ¿O traían alguna prima? ¡Qué estamos en mayo! Y la Liga termina el primer domingo de junio.

—oOo—

No lo duden estamos en mayo. Ejemplo: Pegaso, 0; Torrejon, 3.

¿Otro ejemplo? Pues, Carabanchel, cuatro, Atlético Madrileño, cero.

—oOo—

Y volvamos al fútbol. A «La Balastera», tesorerías, aparte.

Era «Día del Club» y se registró la mejor entrada de la temporada, en una tarde veraniega, lo que habrá supuesto una buena inyección monetaria en las pobres arcas moradas. Hace tiempo que, aquí, en esta sección, veníamos sosteniendo que era «hora de volver» a «La Balastera». Que la afición continúe, persevere y ya verá como entre su apoyo y los «ingresos extra», que los hay, para la temporada próxima tenemos un gran equipo y una asidua y nutrida asistencia. Porque en fútbol, amigos, «se hace camino al ganar».

—oOo—

Ganó el Palencia. ¿Jugó el Palencia? Digamos que a medias. Luchó y bastante hizo con sostener el empuje del equipo contrario que era el líder, pese a algunos ostensibles fallos, en las filas moradas. Desde luego hubo varios jugadores que parecieron afectados o por el calor o por la fama de los madrileños, pero el caso es que no dieron una a derechas.

—¿Destacados?

—Claro también hubo destacados. Por ejemplo la defensa, muy firme por el centro con Panchulo y Gil, estuvo además eficaz en las alas. En la media luchó mucho Del Pino. Y adelante, Uco, aunque a veces volvió a su afán de abusar del regate de más, fue la pesadilla, supongo, del equipo madrileño y además logró un gol de categoría.

«Con ese gol, vale un millón más», le oí decir a un directivo, eufórico y optimista.

—¿No te olvidas de nadie?

—No. Si hasta ahora no he dicho nada de Crespo, es porque el debut de nuestro joven portero, merece párrafo aparte y, por otro lado, no nos descubrió nada.

—¿Qué dices?

—Que no nos descubrió nada, porque estuvo como lo que es, como lo que ya sabíamos que era: como un gran portero. Lo fue en su categoría juvenil y regional y, cómo no, lo sigue siendo al debutar en la Tercera División.

¡Bravo, Crespo! Y enhorabuena.

—oOo—

El partido fue más de fuerza que brillante. El Castilla se limitó a «pasar» en la primera parte y después, al encontrarse con los goles en contra (penalty a los 11 minutos y tiro de Uco a los 20), cuando quiso reaccionar y atacar con profundidad y fuerza le fue difícil, porque enfrente había un Palencia crecido en moral y dispuesto sólo a destruir y defender su ventaja. El Palencia acertó y como además la zaga morada, con la veterania y el coraje de Panchulo, Gil y Alonso es mucho, sobre todo si Crespo no duda ya un sólo balón, el cero de su marcador fue más que merecido. Por eso perdió el Castilla. Y por eso, y por los dos goles, ganó el Palencia.

—Ellos dicen que el árbitro...

—No puedo garantizar desde donde yo estaba si era penalty o no el que señaló el árbitro. El no lo dudó. En cuanto al segundo gol, es tan claro como sensacional el remate de Uco, con su miaja de suerte, claro. Pero la suerte se encuentra cuando se busca. Y Uco la viene buscando desde hace varias jornadas. Así que premio y merecida victoria, no le demos vueltas.

—Pero, ¿qué te pareció el árbitro?

—Quizás algo «caserillo» en el segundo tiempo, con errores, pero repartiendo equivocaciones al señalar las faltas. Uno más. Ni el Castilla, ni el Palencia pueden quejarse demasiado. Aquél, sobre todo porque les toleró todo lo tolerable y más en protestas y porque «perdonó» la segunda tarjeta a Meneses, al darse cuenta que era el mismo jugador de la recién mostrada cartulina.

—¿Y justa esa amonestación?

—Clarísima. Ese agarrón a Uco para evitarle el avance era un decisivo motivo para la tarjeta. Y es que Meneses, un gran jugador, al final y al verse en «La Balastera», pareció «volver a tiempos pasados».

—Que no siempre fueron mejor.

—oOo—

Y a prepararse. Con o sin día del club, pero el próximo partido en «La Balastera» es frente al Getafe. ¿A llenar el campo?

Puede que no venga Miljanic, tampoco vamos a anunciar a Raquel Welch para que el personal «se decida». En serio amigos: ¿al campo, todos? Razón única: JUEGA EL PALENCIA. Y ya saben que «se hace camino... al ganar».

YAYE

SALTO.—Salta Núñez y salta Mota. El extremo palentino se apoya en el defensa madrileño, que empuja, al mismo tiempo, al otro jugador morado.—(Foto LUIS).

PALENCIA, 2-CASTILLA, 0

(Viene de la página anterior)

el balón Núñez, que chuta fuerte, parando formidablemente Amador.

25: Centro pasado de Roales, que no alcanza Crespo en su salida ni tampoco Isidro, que iba al remate.

29: Remate de cabeza de Núñez, alto, a córner sacado por Alonso.

31: Buen corte de Del Pino, a internada peligrosa de Isidro, enviando aquél a córner.

32: Uco se cambia a la derecha, donde Mota está haciendo poco, bien cubierto por Meneses. Uco trata de abrir brecha.

35: Crespo despeja bien de puños un balón sacado de córner por Isidro.

39: Pocos chuts se lanzan por una y otra parte. Isidro lo hace, casi sin ángulo de tiro y detiene Crespo.

40: Nuevo cambio de banda de Uco con Mota y también de Isidro (muy vigilado por Alonso) con Roales.

42: Centro de Roales y cabezazo de Isidro alto.

Segundo tiempo:

Minuto 0'5: Avance de Núñez, con chut raso, desde lejos, que detiene en el suelo Amador.

3: Buen pase picado de Garre por el centro, que está a punto de alcanzar Uco, pero intercepta con la cabeza San José y lo envía a córner.

5: Tiro fuerte de Magdaleno, obstaculizado por Gil, fuera, rozando la cepa del poste.

7: Tirazo desde lejos de Isidro, que para bien, blocando Crespo.

10: Por no obedecer al árbitro, al sacar un saque de banda, Cobo recibe una amonestación arbitral.

10,5: Uco saca una falta cerca del área; va a Alonso el balón, que chuta y despeja con el brazo San José. Es penalty claro.

11: **Primer gol local:** Saca el penalty Garre suave, raso, por la zquierda del portero, engañándole y marca el gol palentino.

11,5: Por protestar la jugada del penalty, recibe una amonestación Magdaleno.

17: Uco se escapaba y le sujeta Meneses en abrazo por detrás, recibiendo otra amonestación Meneses.

19: Otra entrada fuerte de Meneses a Uco se señala falta.

20: **Segundo gol local:** Saca la falta Garre sobre el área y Uco, a la media vuelta, clava el gol.

21: Macua sustituye a San José.

39: Buena jugada de Mota que avanza, cede a Uco, se interna éste y chuta, cuando salía el portero, contra cuyo cuerpo se estrella el balón, malográndose otro gol casi cantado.

31: Tiro de Escribano bombeado y formidable despeje de puños a córner de Crespo, que vuelve a hacer dos despejes seguidos, de puños, formidables.

34: Gento sustituye a Mayo, que es despedido con aplausos.

37: Garre saca a córner, cortando una internada de Roales.

40: Córner que saca Roales y cabecea fuera Valle.

41: Jugada de Mota con pase a Gento en el centro, que chuta fuerte y alto.

42: Dos excelentes cortes seguidos de Panchulo que neutraliza dos balones comprometidos.

44: De la Cruz sustituye a Uco.

48: Fin del encuentro (con tres minutos de descuento).

ALINEACIONES Y ARBITRO

PALENCIA: Crespo; Alonso, Cobo, Del Pino; Panchulo, Gil; Mota, Núñez, Mayo (Gento), Garre y Uco (De la Cruz).

CASTILLA: Amador; San José (Macua), Meneses, Morote; Castañeda, Valle; Roales, Escribano, Magdaleno Serrano e Isidro.

Arbitró el señor Ramos Alvarez, del Colegio Asturiano. Su labor sólo fue regular, pasando por alto algunas faltas. No influyó en el resultado, aunque perjudicó al Palencia.

FELIX BUISAN CITORES

VENDO
PISOS SUBVENCIONADOS
GRANDES FACILIDADES
Razón:
MADERAS HERNANDO
República Argentina, 7

Campeonato nacional de fútbol juvenil

Madrid, 2. (Alfil). — Resultados de los partidos de vuelta para octavos de final del campeonato nacional de juveniles:

Real Racing, 2; At. Pontevedrés, 1 (1-1).

U. D. Chantrea, 2; Bilbao At., 6 (0-7).

Real Murcia, 2; Barcelona At., 0 (0-0).

Córdoba, 2; At. Madrid, 1 (0-0).

R. C. Celta, 1; C. D. Salesianos, 1 (1-4).

Real Madrid, 6; G. D. Deobriga, 0 (4-0).

Barcelona, 2; Zaragoza, 1 (2-0).

Sevilla, 4; Tenerife, 1 (2-0).

SEGURO NACIONAL DE CEREALES
¡¡Agricultor!!
Acude a un Agente de Seguros colegiado para asegurar tu cosecha y beneficiarte de las ayudas que el Estado te concede.
Elige libremente el Agente de Seguros de tu confianza.
COLEGIO SINDICAL DE AGENTES DE SEGUROS

Regional Preferente

La Ponferradina ya es campeón

Cuatro equipos-GUARDO entre ellos-luchan por el puesto de promoción

Resultados:

Alcázar-VENTA DE BAÑOS	0-1
Arandina-Burgos Promesas	2-1
GUARDO-PALENCIA PROM.	3-0
Cuéllar-Béjar	1-1
Fabero-Ponferradina	0-2
Bembibre-Ciudad Rodrigo	3-0
Cacabelense-Cultural Prom.	3-2
Monterrey-La Bañeza	2-1
Valladolid Prom.-At. Burgalés	2-0
Laguna-Benavente	6-1

CLASIFICACION

	J.	G.	E.	P.	F.	C.	Ptos.
1.—Ponferradina	33	25	3	5	74	21	53w21
2.—Arandina	33	17	7	9	68	37	41+ 7
3.—Valladolid Prom.	33	18	5	10	49	24	41+ 9
4.—Cacabelense	33	19	2	12	67	40	40+ 6
5.—GUARDO	33	16	8	9	65	40	40+ 6
6.—Bembibre	33	17	3	13	57	41	37+ 3
7.—Ciudad Rodrigo	33	16	4	13	61	48	36+ 4
8.—Béjar	33	14	8	11	52	40	36+ 4
9.—Benavente	33	15	6	12	51	54	36+ 4
10.—Burgos Pr.	33	13	9	11	51	65	35+ 1
11.—Cuéllar	33	14	6	13	49	47	34
12.—VENTA DE BAÑOS	33	11	12	10	43	40	34
13.—Cultural Prom.	33	13	5	15	54	53	31—1
14.—Fabero	33	12	7	14	51	59	31—3
15.—La Bañeza	33	10	10	13	41	49	30—2
16.—At. Burgos	33	10	9	14	37	56	29—3
17.—Monterrey	33	10	8	15	43	63	28—6
18.—Laguna Duero	33	9	7	17	44	59	25—7
19.—PALENCIA PROM.	33	4	8	21	26	65	16—16
20.—Alcázar	33	2	3	28	22	105	7—27

PARTIDOS PARA EL PROXIMO DOMINGO

Burgos Prom.-VENTA DE BAÑOS (1-1)
PALENCIA PROM.-Arandina (0-5)
Béjar-GUARDO (0-2)
Ponferradina-Cuéllar (3-0)
Ciudad Rodrigo-Fabero (1-4)
Cultural Prom.-Bembibre (0-2)
La Bañeza-Cacabelense (1-7)
At. Burgalés-Monterrey (1-4)
Benavente-Valladolid Prom. (1-3)
Laguna-Alcázar (3-1)

Los resultados entre paréntesis corresponden a la primera vuelta.

Pasillos y vestuarios

(Viene de la página anterior)

te, saben hacer y que les ha llevado a ser líderes de nuestro grupo.

—¿Mejor el juego que el triunfo?

—Quizás similares ambos valores; la verdad es que ellos no han creado nunca ocasiones de peligro.

—Estás ronco, Desiderio...

—Resulta inevitable gritar desde la banda; era un encuentro importantísimo para todos.

—Ellos se quejan del árbitro...

—¿Por qué? El penalty fue claro; si piden un máximo castigo en nuestro área en la última parte del encuentro, me parece que también en la suya hubo otro por agarrón. Creo que el colegiado no ha tenido influencia alguna en el resultado.

—¿Algo más?

—Tanto los jugadores como yo nos sentimos muy satisfechos de haber podido brindar este triunfo sobre el líder a los aficionados.

DE NUEVO, «EL PEDRUSCO»

Tiempo de euforia futbolística: ahí es nada que la peña "El Pedrusco", tras el letargo invernal, que no ha sido tal cosa para sus animosos miembros, salgan ya a la palestra pública para decirnos, a modo de anticipo, que han entrado en la última etapa de la organización del encuentro de "viejas glorias", máxima gala futbolística del año en "La Balastera".

¿Recuerdan los partidos de años anteriores? Bueno, pues para éste van a superar su propia marca, pues los "chavales de "El Pedrusco" son Mariano Haro organizando ese encuentro benéfico, que los palentinos consideramos ya de todos nosotros.

"Viejas glorias" del Athlétic de Bilbao y Barcelona, constelados de figuras, con otros muchos alicientes. Hoy digamos que el partido está ya en marcha y que todos tendremos pronto una cita con la magnífica "aventura" humana de la peña "El Pedrusco".

Pedro-Miguel BARREDA

M.C.D.2022

HIDALGO, derrotado por su impaciencia y optimismo

JOSE MATEO, vencedor de la MARATHON

El toledano-madrileño, que marchaba solitario desde los dos kilómetros, abandonó el en 28

Mucho público a lo largo del recorrido

Cuando el madridista José Mateo cruzó victorioso la meta, el primer abrazo de felicitación que recibía era precisamente de su compañero de equipo, Juan Hidalgo; un abrazo largo, patético. Jubiloso el rostro del vencedor; desolado, el del vencido. Porque, efectivamente, el "gran derrotado" en este Campeonato de España de Marathón, disputado en la tarde del sábado en Palencia, ha sido Juan Hidalgo. Partió como indiscutible favorito. Más aún, en condiciones normales nadie de los que tomaron la salida le hubiera arrebatado a Hidalgo el título; pero esta vez se concitaron en la prueba una serie de circunstancias, contra las que nada pudieron ni su entusiasmo, ni su moral de triunfo.

Me explicaré. Para Hidalgo el Campeonato tenía dos objetivos, dos retos: el título nacional y lograr un registro que valiera por un billete para la Olimpiada de Montreal. A Hidalgo no le bastaba ganar; necesitaba alcanzar un determinado tiempo. Vencer a sus rivales no le resultaba hoy por hoy, difícil. Lo del reloj ya era otro cantar...

Tomaron la salida 24 marathonianos. Mucho público y mucho ambiente en la Avenida del Cardenal Cisneros, donde se iniciaba la carrera. La ausencia de Mariano Haro y el Español-Atlético de Madrid televisado en directo no fueron obstáculos para que los aficionados se agolparan y aplaudieran a lo largo del circuito urbano, lo mismo que en Villamuriel y en los puntos más estratégicos. Salen con fuerza los participantes. Con demasiada fuerza. Hidalgo está obsesionado por lograr una buena marca; su obsesión y su optimismo despiertan prematuramente su impaciencia y a los dos kilómetros de carrera ya marcha en cabeza; le acompaña Eleuterio Antón, un amigo del "Vallehermoso" que parece querer ayudar al toledano-madrileño; algo más rezagados, Antonio Baños y Pepe Mateo y un poco más, Perau, Manguán y Agustín. Hidalgo no tiene paciencia para ir con ellos; sabe que el ritmo de los demás no le va a servir de nada y, precipitadamente, se lanza a buscar individualmente su cuelga a Antón y se va arrolladora-cuelga a Antn y se va arrolladoramente; la presencia del público, que le anima, le incita a ello.

Resulta espléndida la marcha de Hidalgo, que al pasar por el kilómetro número 5 —en la Calle Mayor, frente a la Caja de Ahorros y Préstamos— marca un tiempo de 15 minutos y 8 segundos. Nos adelantamos para registrar diferencias sobre sus seguidores: A la altura del Restaurante "Lis" Hidalgo tiene una renta de 36 segundos sobre Mateo y Baños, que marchan emparejados; al cruzar el puente de Villamuriel ha subido a 50 segundos. A partir de ahí, de acuerdo con sus propios temores, empieza su "calvario": el viento que hasta Palencia dificulta la progresión. Alguien podrá argüir que el aire molestaba a todos, es cierto; pero ninguno de los demás tenía que enfrentarse con la exigencia del reloj buscando una marca de valor olímpico.

La carrera parece decidida. Hidalgo no reduce un ápice su ritmo, arrollador, autoritario. Pregunta el tiempo al paso por los controles kilométricos y nos dice que marcha cómodo y "suelto". Continúa en cabeza y marca los siguientes registros cronológicos, que son todo un dato para los aficionados al atletismo:

Kilómetro 3, 15 minutos, 8 segundos.

Kilómetro 10, 30 minutos, 5 segundos.

Kilómetro 15, 45 minutos, 5 segundos.

Kilómetro 20, una hora, un segundo.

"Valía" en aquellos momentos Hidalgo para los 42,195 kms. marathonianos las dos horas y entre diez y doce minutos. El billete para Montreal parecía ya al alcance de la mano.

El punto kilométrico número 20 estaba situado en la carretera de Valladolid, cerca de los depósitos de "Bilore"; ya hemos dicho antes que a partir del Puente de Villamuriel se iniciaba el verdadero "calvario" del viento de cara. Hidalgo no tardaría en comenzar a pagar caro su vertiginoso ritmo y la impaciencia que le llevó a lanzarse precipitadamente y solo a la "aventura" de la prueba. Quizás no tuvo otra alternativa, pues sus objetivos no encajaban con los de sus más directos rivales, pero así es la lucha en el deporte.

Total, que por los tapiales de la Fábrica de Armas comienza a sentir dificultades respiratorias; el temible flato de los atletas. Continúa y frente a la iglesia de Rocamador está el punto kilométrico número 25; allí marca una hora, 17 minutos y 45 segundos; el tiempo continúa siendo espléndido, pero Hidalgo se queja de que no puede más. Tiene una ventaja de un minuto y 10 segundos sobre Mateo y Baños, que marchan arropándose mutuamente. Mateo se entera de las dificultades de Hidalgo y por la Avenida de Casado del Alisal aligera su paso, se despega de Baños y se marcha en busca de su compañero de equipo y esta tarde rival. En "Los Jardinillos", Hidalgo, demudado el rostro, reduce el ritmo y realiza algunos ejercicios de recuperación y continúa. Más que físicamente, pues le sobra tiempo que tomarse la prueba con más calma y recuperarse, se hunde moralmente; sus sueños y esperanzas se vienen abajo de un manotazo y por el Puente de Hierro, cuando mayor es el clamor de aliento y admiración del público, Juan Hidalgo se para y abandona. La "noticia" corre más que el viento y en los espettadores se pinta la desilusión y la conmiseración, pues el público estaba totalmente ganado por la espléndida exhibición, que hasta entonces Hidalgo había realizado. A los 28 kilómetros de carrera concluían sus esperanzas y la más inconsolable amargura pasaba a ocupar su lugar. Antes habían "caído" ya otros de los que más "sonaban": Manguán y Agustín Fernández.

La carrera está ya decidida. José Mateo se ha despegado totalmente del "medalla de oro" en la marathón de los Juegos del Mediterráneo Antonino Baños. Mateo arriesga lo imprescindible. El marca tiempos en los restantes controles kilométrios:

Kilómetro 30	1-35-00
Kilómetro 35	1-52-10
Kilómetro 40	2-10-30

José Mateo llega vencedor a la meta; en el último tramo de la carrera Baños ha cedido su segundo puesto a Perau, un muchacho, que ha corrido con inteligente humildad, consciente de sus propias posibilidades y sin dejarse tentar por ninguna otra "aventura"; esa táctica le ha valido nada menos que el subcampeonato de España.

Mucho público en la meta, a la altura del Campo de la Juventud. Presentes las primeras autoridades palentinas, a quienes los deportistas agradecen su paciente gesto; se encuentra también allí el presidente de la Federación Española de Atletismo, Alfredo Forcano, que ha seguido la carrera con el presidente de la Federación Palentina, Antonio Hermoso. Resulta lenta la llegada de los participantes; entre el primer clasificado y el último los relojes han marcado casi una hora de diferencia. Para todos han sonado con cariñosa admiración los aplausos y para todos hubo asimismo trofeos.

Tal fue la 42.ª edición del Campeonato de España de Marathón: un vencedor "de rechazo", casi de carambola, José Mateo Gómez; un gran "derrotado", Juanito Hidalgo; y para todos la ausencia de "nuestro" Mariano Haro, que vivió la carrera del sábado a bordo de su automóvil.

No hemos de concluir sin hacer una mención especial para cuantos hicieron posible el éxito de una carrera, de tal envergadura y compromiso: la Federación Palentina de Atletismo y su Colegio de Jueces y Cronometradores, que controló punto por punto la prueba y mantuvo constantemente informado al público; los agentes de la autoridad, que se desvivieron para vigilar por la seguridad de los participantes y entorpecer lo menos posible la circulación de vehículos: Guardia Civil de Tráfico, Policía Municipal, Policía Armada, Guardia Civil. Y, finalmente, las autoridades que con su presencia dieron categoría a la carrera.

P. M. B.

José Mateo, Abel Perau y Antonino Baños, los tres clasificados a su llegada a la meta en la Avenida del Cardenal Cisneros, frente al Campo de la Juventud.—(Foto LUIS).

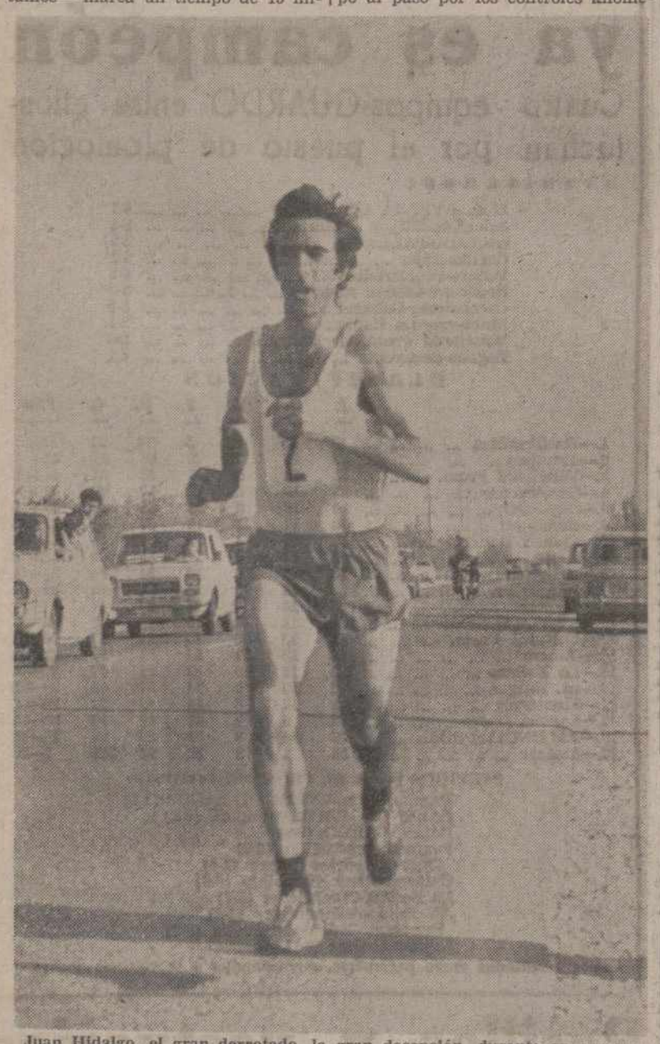

Juan Hidalgo, el gran derrotado, la gran decepción, durante su carrera no terminada.—(Foto LUIS).

CLASIFICACIONES

1, José Mateo, Real Madrid, 2-18-33.
2, Abel Perau, M. Ejército, 2-21-35.
3, Antonino Baños, Tajamar, 2-23-56.
4, Pedro A. Ferrando, Helios, 2 horas, 29 minutos, 50 segundos.
5, Fernando Francisco, A. Santa Coloma, 2-30-44.
6, Ricardo Toro, Club Deportivo Herrera, 2-33-19.
7, Eleuterio Antón, Vallehermoso, 2-34-24.
8, José M. Pereira, Gimnástica Pontevedra, 2-35-39.
9, Sancho Barros, R. C. Celta, 2 horas, 36 minutos, 31 segundos.
10, José Pro, Atl. Sabadell, 2-40-48.
11, Oscar Calve, Educación y Descanso Logroño, 2-43-05.
12, José Peñalver, Educación y Descanso Baleares, 2-44-49.
13, Ignacio Sodupe, Telesport de Guipúzcoa, 2-49-36.
14, Felipe Campos, Ceat de Barcelona, 2-51-10.
15, Mariano Castiñeira, CAU de Coruña, 2-53-17.
16, Manuel Lara, Atl. Santa Coloma, 3-06-30.
17, Ricardo Torrella, Marathón, 3 horas, 6 minutos, 45 segundos.
18, Jesús Irurtia, At. Urumea, 3 horas, 14 minutos, 44 segundos.

JOSE MARIA FERNANDEZ
LA CASA DEL LABRADOR

Accesorios y repuestos para la Agricultura. Concesionario de Motorregadoras B. C. S., tendrá lugar la apertura el próximo día 8 de mayo, en Cardenal Cisneros núm. 19. Teléfono 72 - 72 - 45. Palencia.

JOSE MARIA FERNANDEZ:

Concesionario de Claass y Motosegadora B. C. S., en Villada.

Repuestos originales Claass.

Villada Teléfono 84 y 58

Extraordinaria velada pugilística en el Palacio de los Deportes

Miguel Velázquez venció por puntos al "flotante" uruguayo Fierrito Fernández

Nulo hicieron Santa Engracia y Ossés; y, en aficionados, hubo dos victorias palentinas por una vallisoletana

En el Palacio de los Deportes de esta capital, recientemente inaugurado, se celebró el sábado, a las once de la noche, la extraordinaria velada pugilística, organizada por el Boxín Castilla, de Valladolid, con la celebración de tres combates de aficionados, y dos de profesionales.

El espléndido marco del citado pabellón, sirvió formidablemente para esta velada, aunque el último combate de la misma, precisamente el de fondo, que con más interés se esperaba por el público, al boxear en él el ex-campeón de Europa, Velázquez, defraudó por la inferioridad manifiesta de su rival Fierrito Fernández (uruguayo), que había sustituido al anunciado ex-campeón de España Manuel Alcalá, y que fue un auténtico "paquete", de Velázquez.

Se abrió la velada con los tres combates de aficionados, entre púgiles de Palencia y de Valladolid, por este orden:

Primer combate: Pesos superwelters, entre Porro (Palencia) y Montero (Valladolid). Sólo duró dos asaltos ,de los tres concertados. Tras un primero de duro intercambio de golpes, en el que Porro derribó ya a Montero, que oyó la cuenta de la recuperación; en el segundo, la fortaleza y precisión de Porro pudo con la acometividad de Montero, que volvió a caer otras dos veces, no levantándose en la segunda, por lo que fue declarado vencedor por k. o. el palentino.

Segundo combate: Pesos superligeros, entre Arenas I (Palencia) y Lolo (Valladolid). También duró dos asaltos, pues, después de uno primero muy disputado, con fuertes intercambios de golpes, en el segundo, el árbitro amonestó a Lolo, por incorrección con el público, y, poco después ,por dar un edliberado cabezazo a Arenas I, fue descalificado, proclamándose vencedor el palentino por descalificación.

Tercer combate: Semipesados, entre Nico (Palencia) y Mauro (Valladolid). Era la tercera vez que se enfrentaban ambos. Tras un primer asalto de intercambio de golpes, que transcurrió nivelado, en el segundo llevó la iniciativa Mauro, que, con más precisión, colocó algunos buenos derechazos al rostro de Nico. Pero el tercer asalto, el palentino se creció, fajándose bien con su contrario, que acusó algunos directos e izquierdazos de Nico. Este, en un cuerpo a cuerpo, sufrió un corte en el arco superciliar izquierdo, por un golpe de su contrario, cuando faltaban cinco segundos para finalizar la pelea. Y su segundo, alarmado por el cariz de la herida de su pupilo (más aparatosa que otra cosa), arrojó la toalla ante el disgusto de Nico, que pudo haber terminado sin apuros, y, acaso, conseguir un resultado de nulo, que se mereció. Pero la decisión de su cuidador, le hizo perder, declarándose vencedor al vallisoletano, por abandono de su rival.

Estos tres combates fueron arbitrados muy bien, por el colegiado palentino señor Ibáñez. Al término de cada asalto, unas señoritas, subían al ring, y paseaban un cartel con el anuncio del round siguiente.

Tras unos minutos de descanso, la velada continuó co nla segunda parte de boxeo profesional, celebrándose dos combates, a ocho asaltos de tres minutos cada uno, arbitrados también excelentemente, por el colegiado local señor García Alonso, árbitro nacional.

Cuarto combate (pesos plumas), entre Adolfo Ossés (panameño) y Santa Engracia (Segovia).

Fue la pelea más espectacular de la velada. Ambos boxeadores, muy estilistas y combativos, ofrecieron un combate, que transcurrió nivelado a lo largo de casi todos los asaltos, excepto en el segundo, que Ossés con unos precisos izquierdazos, llegó bien al cuerpo de su rival, llevando la iniciativa, y adjudicándose; y en el sexto, en que Santa Engracia, se empleó a fondo, manteniendo a raya al panameño un uno-dos y ganchos de izquierda, que el moreno encajó bien. Los dos últimos rounds transcurrieron entre clints continuos y cuerpos a cuerpos, muy igualados.

Se decretó match nulo, y el público co aplaudió esta decisión justa y el buen boxeo hecha por estos dos excelentes pugilistas.

Quinto combate (de fondo), (pesos superligeros). A ocho asaltos de tres minutos, entre Miguel Velázquez, excampeón de España, que dio en la báscula 62 kilos, contra el uruguayo Fierrito Fernández, 64'5 kilos, que sustituyó a Manuel Alcalá.

Fue un combate con poca historia. Fierrito Fernández actuó extrañamente, como flotando por el ring, a lo largo de los ocho asaltos. Daba sensación de estar "sonado" (extremo éste que debía estudiar a fondo el organismo baxístico correspondiente). En estas condiciones, pese a su voluntad, estuvo a merced de Miguel Velázquez, que prácticamente, como se decía, tuvo un auténtico paquete en su rival, que encajó toda serie de golpes a lo largo de la pelea, y los aguantó como pudo, a veces con visibles muestras de estar seriamente tocado. Gracias puede dar Fierrito a que Velázquez, observando la inferioridad de su oponente, lo cuidara, sin meter con fuerza el puño (nos pareció); e incluso, en dos ocasiones (rounds cuarto y siete), en que Fierrito pierde el protector de boca, al recibir dos contundentes derechazos de Velázquez, éste deja que se agache a recogerlo y se reponga.

Toda la iniciativo de la pelea corrió a cargo de Velázquez, que se demostró como lo que es, un gran estilista, preciso en sus golpes y gran agilidad. Su rival aguantó lo que pudo, nada más, sirviendo a áquel de "sparring". Fue contado los segundos de recuperación, en el asalto tercero, al recibir un fuerte jab de izquierda de Velázquez, y anduvo flotando a lo largo de los asaltos, donde sus imprecisos golpes se perdían en el aire, acudía a frecuentes clints e inútiles cambios de guardia y juegos extraños de piernas; pues nada le servía para ocultar su evidente inferioridad. Su aguante que consideramos peligroso, dada aquélla, fue lo que destacó de su floja pelea.

El árbitro decretó vencedor por abrumador margen de puntos a Velázque, que fue despedido con muchos aplausos.

Por los micrófonos se anunció que Velázques disputará el 19 del próximo junio, el campeonato de Europa de los plumas al actual campeón, el belga Roenlants.

Los deseos de los aficionados, que acudieron en discreto número al Palacio de los Deportes de Palencia, como los de este cronista, son que, entonces, se proclame campeón, aunque le cueste más que hoy.—*F. B. C.*

Balonmano

RESULTADOS DE COPA

Madrid, 2. (Alfil). — Resultados de los encuentros de balonmano disputados hoy:

Copa del Generalísimo (octavos de final, partidos de ida):

Puerto Sagunto, 20; Anaitasuna, 21.

Juventud C. Excursionista, 17; Marcol L. Aragón, 22.

Seat, 19; Barcelona, 23.

Calpisa, 29; La Salle Ralpe, 11.

Don Bosco, 15; At. Madrid, 26.

Arrate, 21 Granollers, 21.

Montserrat, 19; Teucro, 26.

San Antonio, 29; Teka Lasalle, 11.

MINIMA VICTORIA SOBRE EL ALCAZAR

El Venta de Baños borró sus negativos en Zamora

Abrumador dominio forastero en la segunda parte

Zamora, 2. — (Especial para DIARIO - DIA).

Importante y trabajoso triunfo el conseguido por el Venta de Baños, en Zamora, ante el colista Alcázar en la jornada 33 de la Liga de Regional Preferente. Los dos puntos logrados por el equipo palentino, además de borrar los negativos que arrastraba, suponen una buena cosecha que alejan al Venta de Baños de los puestos de descenso, pudiendo ya mirarse el horizonte del conjunto limpio de riesgos, a poco que las jornadas que faltan discurran entre la normalidad de resultados.

El gol de la victoria mínima lo logró el Venta de Baños en el segundo tiempo.

ARBITRO Y ALINEACIONES

Arbitró el colegiado leonés señor Arias, muy bien. El partido discurrió por cauces de gran deportividad y no hubo problemas para el árbitro, que en todo momento siguió el juego de cerca y se mostró acertado e imparcial en sus apreciaciones.

A sus órdenes, los equipos presentaron estas alineaciones:

Venta de Baños: Arroyo; Agüera, Garrosa, Aparicio; Prieto, Seve; Tasio, Toño, Luis, De Val y Pedro - María.

Al comienzo del segundo tiempo, Burgos salió en lugar de Pedro - María; y a los diez minutos de esta segunda parte, Barrena sustituyó a Toño.

Alcázar: Manso; Javi, Aguado, Panizo; Teo, Isaías; Santos, Goyo, García, Jaramillo y Macías.

A los diez minutos del segundo tiempo, abandona el terreno de juego Aguado y es reemplazado por Jambrina.

EL PARTIDO

La primera mitad transcurrió anodina, con juego insulso y sin profundidad por parte de ambos conjuntos. El equipo zamorano se mostró extremadamente batallador, poniendo sus jugadores gran coraje y entusiasmo, como si detrás tuviesen alguna prima de terceros, interesados en la derrota del Venta de Baños. Pero no bastó a los muchachos del Alcázar ese afán luchador, ya que su juego era del todo inocente e incapaz de inquietar seriamente la portería forastera.

Sin embargo, el Venta de Baños se vio sorprendido por el coraje de los zamoranos y si lograron capear su lucha, la verdad es que no consiguieron imponerse y marcar ellos, que era su objetivo, pues ante el colista se les presentaba la ocasión de oro de anular sus negativos.

De este primer tiempo sólo hay que anotar un tiro fuerte de De Val que terminaría estrellándose en el larguero.

En la segunda parte, los jugadores del Venta de Baños, expoleados por las consignas severas de su entrenador Santiago Villahoz, salieron con más nervio, dispuestos a dominar y lograr la victoria. Y el panorama cambió totalmente sobre el terreno de juego, imponiéndose el conjunto forastero que, en buenas jugadas, hiría creando repetidos peligros ante el marco zamorano.

Y es en el minuto seis cuando llega el gol que sería único del partido. Tras una estupenda jugada de toda la delantera, Luis culminó el ataque con upn disparo que se coló en la meta de Manso.

Una docena de ocasiones de gol tuvo el Venta de Baños en este periodo, pero no subirían al marcador mas tantos. Unas veces la buena actuación del portero local, otras los despejes de su defensa y, por lo menos en tres ocasiones, el poste, desbaratarían las intenciones de aumentar la ventaja de los palentinos. Entre estas ocasiones hay que recordar un remate de Burgos, que inverosimilmente no entró en la puerta contraria.

El Venta de Baños pasó por un difícil trance en el minuto 20 de esta segunda mitad, cuando el árbitro señaló penalty por falta cometida por Prieto en su área. El castigo es lanzado por Jaramillo y Arroyo paró muy bien.

Por el Alcázar destacaron su portero Manso, que tuvo intervenciones meritorias, Teo y Jaramillo.

Por el Venta de Baños sobresalieron Seve, el mejor jugador del encuentro y Arroyo, que además de otras valiosas acciones, supo neutralizar el peligro de un penalty, haciendo un gran paradón, y manteniendo la calma en el equipo, que hubiese recibido el gol del empate como un jarro de agua fría, precisamente en momentos de pleno dominio, pero que no se transformaba en una renta de goles más positiva.

El Venta de Baños viaja el próximo domingo a Burgos, para enfrentarse al Promesas del equipo titular de la vecina ciudad, donde el equipo de Villahoz pondrá toda la ilusión por traer también algo positivo de este su segundo desplazamiento consecutivo.

BOXEO

Urtain defraudó en León

En una pobre pelea venció, a los puntos al aragonés Escriche

León, 2. (Alfil). — José Manuel Ibar "Urtain", venció anoche a los puntos al aragonés Benito Escriche, en combate de boxeo de los pesos pesados a ocho asaltos en la velada celebrada en el Palacio de los Deportes de León.

El combate entre Urtain y Escriche estaba fijado a la distancia de diez asaltos, pero inexplicablemente fue reducido a ocho. La pelea ha carecido de interés y resultó de lo más anodina. El público mostró su disconformidad coreando ininterrumpidamente "tongo, tongo, tongo", "que se besen", "que se besen".

Ambos púgiles ni una vez se golpearon en la cara y todos los golpes no tenían dirección fija. Durante los ocho asaltos "Urtain" mautuvo la boca abierta, se mostró sin facultades y sin fondo para afrontar peleas en regla. Y eso que enfrente tuvo un púgil agotado, sin recursos y sin valentía, además, Escriche demostró que es nulo en defensa y en ataque. A pesar de estas facilidades, "Urtain" no supo hacer nada digno de resemar.

Al final se dio vencedor a "Urtain" en el octavo asalto, se le rocaron dos asaltos más al público, que continuó coreando "tongo, tongo". No obstante, visto lo anterior, no se esperaba que en dos asaltos mejorasen una actuación bochornosa.

CLASIFICACIONES DEL CONSEJO MUNDIAL

Ciudad de Méjico, 2. (Alfil). — El panameño Rigoberto Riasco ha sido elegido como "el boxeador del mes" por el Consejo Mundial de Boxeo, cuyas clasificaciones para el mes de abril, son las siguientes:

Grandes pesos, campeón, Muhammad Ali, EE. UU..

Semipesados, campeón, John Conteh, Gran Bretaña.

Medios, campeón, Rodrigo Valdez, Colombia.

Super welters, campeón Elisha Ober Bahamas 4 José Durán, España.

Welters, campeón, John Stracey, G. Bretaña.

Superligeros, campeón, Sansek Muansurin, Thailandia; 10 Miguel Velázquez, España.

Ligeros, campeón, Gattu Ishimatsu, Japón.

Superplumas, campeón, Alfredo Escalera, Puerto Rico.

Plumas, campeón, David Kitle, Ghana.

Supergallos, campeón, Rigoberto Riasco, Panamá.

Gallos, campeón, Rodolfo Martínez, Méjico.

Moscas, campeón, Miguel Canto, Méjico.

Minimoscas, campeón, Luis Estaba, Venezuela.

M.C.D.2022

Primera Categoría Regional

Otro positivo para el Dueñas, ante el F. Franco-Radiovisión

Empató el Estrella en Cervera

Resultados:

Velilla-Linda Wermout	4-2
F. Franco-Radiovisión-Dueñas	1-1
Cristo Olímpico-Baltanás	2-1
Cervera-Estrella	2-2
Aguilar-Paredes	4-0

CLASIFICACION

	J.	G.	E.	P.	F.	C.	Ptos.
1.—Dueñas	12	9	2	1	25	10	20+ 8
2.—Cristo Olímpico	12	7	2	3	24	15	16+ 4
3.—F. Franco-Radiovisión	12	7	1	4	19	14	15+ 3
4.—Aguilar	12	6	1	5	25	15	13+ 1
5.—Baltanás	12	5	2	5	21	19	12
6.—Velilla	11	5	1	5	20	22	11— 1
7.—Cervera	12	5	1	6	19	22	11— 1
8.—Paredes	11	4	1	6	16	26	9— 1
9.—Estrella	12	2	3	7	15	25	7— 5
10.—Linda Wermout	12	2	0	10	13	29	4— 8

Segunda Categoría Regional

El 003 Saldaña es virtual campeón

Empate del MAZO frente al BALMES

Resultados:

Villarramiel-Villada	1-0
Venta de Baños-Viñalta	3-0
Cisneros-Cuevas	5-2
Balmes-Mayo	2-2
003 Saldaña-Frechilla	2-1

CLASIFICACION

	J.	G.	E.	P.	F.	C.	Ptos.
1.—003 Saldaña	15	12	2	1	47	15	26+12
2.—Balmes	15	8	4	3	34	20	20+ 4
3.—Villada	15	8	4	3	29	19	20+ 6
4.—Frechilla	15	9	0	6	28	20	18+ 4
5.—Cuevas	15	7	3	5	32	26	17+ 3
6.—Villarramiel	15	7	2	6	23	20	16+ 2
7.—Venta de Baños	15	7	2	6	22	20	16— 2
8.—Mazo	15	2	3	10	19	32	7— 7
9.—Cisneros	14	3	1	10	23	46	7— 9
10.—Viñalta	14	0	1	13	11	52	0—13

El Viñalta figura con 0 puntos por sanción federativa.

2.do GRUPO DE 3.a DIVISION

(Viene de la página 16)

1-1. Minuto 36: Fallo defensivo con balón largo que recoge Mateos y al borde del área chuta fuerte batiendo a Muñoz.

2-1. Minuto 45: Un balón que retrasa Claurriz lo aprovecha Alen para arrancar con él y al entrar en el área dispara raso a las mallas.

2-2. Minuto 47: Pase de Rodolfo sobre Pepe, éste controla y antes de entrar en el área suelta un derechazo que vale el 2-2.

3-2. Minuto 65: Jugada muy ligada de Luis María Muñoz quien centra sobre Azcona; éste dispara a puerta y el balón lo controla Paco, que consigue el tercer tanto local.

EIBAR, 0; LAGUN ONAK, 1

Eibar, 2. (Mencheta). — Equipos:

Eibar: Virgilio; Zabala, Lersundi, Ontoria; Bastida, Larrañaga; Guesalaga (Irulegui), Patxi, Gereñu (Beistegui), Landaburu y Azcárate.

Legún Onak: Víctor; Idriozola I, Segurola, Moya I; Echevarria, Bereciartúa; Marcial, Aramburu, Arregui (Hormaechea), Lucas y Arrieta.

Arbitró el señor Lage Sánchez, del Colegio Gallego, que estuvo mal.

El partido se caracterizó por un primer tiempo nivelado, pese a que la iniciativa corrió a cargo del Eibar, pero el Lagun Onak consiguió controlarla bien, sin dejarle pasar de la raya de penalty.

Nada más reanudarse el juego en el segundo tiempo, sin cumplirse el minuto, el Lagun Onak marcó su gol por mediación de Arrieta y el Eibar no consiguió reaccionar, siendo el equipo visitante superior en esta parte, bajo todos los conceptos.

El partido, en líneas generales, ha sido malo, siendo el menos malo el equipo del Lagun Onak.

Destacados por el Eibar, Larrañaga y por el Lagun Onak, Moya I, Arregui, Aramburu y Lucas.

REAL UNION, 8; ALFARO, 0

Irún, 2 (Mencheta). — Arbitró el colegiado Sr. Joglar, que estuvo bien en su cometido, los equipos fueron:

Alfaro: Martínez; García (Aguirre), Olalde (Llorente), Lamata; Adrián, Revilla; Lusarralde, Arbeloa, Sanz, Palacios y Baldero.

Real Unión: Lasa; Lustres, Santamaría, Choperena (Erausquin); Recarte, Echave; Gallástegui, Sorondo, Chinchurreta, Alandoz y Balbás.

A los 20 minutos, centro de Gallástegui que es rematado de cabeza por Sorondo y llevando el balón a la red.

Cinco minutos después, Gallástegui recoge un balón en el centro del campo, pasa a Chinchurreta, éste se interna, dispara y el balón bota ante el portero batiéndole.

A los 26, tiro de Gallástegui que es interceptado por Arbeloa, pero con tan mala fortuna que lo introduce en su portería, sin que el meta pueda hacer nada por detenerlo.

A los 30, Chinchurreta remata con tiro cruzado un pase de Gallástegui que bate a Martínez.

A los 35, de nuevo Chinchurreta, con tiro esquinado, marca el quinto gol, después de rematar un buen pase de Balbás.

En la reanudación, a los cinco minutos, córner que bota Erausquin y Sorondo, de cabeza, marca el sexto tanto.

A los 28, Balbás, habilidoso, regatea a la defensa y de tiro raso marca el sexto y finalmente, a los 40, Balbás establece el 8-0 definitivo en centro de Sorondo.

El partido, como refleja claramente el resultado, ha sido de auténtico dominio del Real Unión, que ante un equipo diezmado por las lesiones ha impuesto su fuerza y capacidad en el remate, consiguiendo una goleada que ha merecido, aun cuando el Alfaro pudo y debió reducir la diferencia en la segunda parte, consiguiendo al menos un gol.

En el capítulo de destacados, por parte del Alfaro, hay que mencionar a su meta Martínez, que tuvo una gran actuación, así como a Olalde, hasta que se retiró por lesión.

Por el Real Unión, todo el conjunto, sin destacados individualmente.

CARABANCHEL, 4; AT. MADRILEÑO, 0

Madrid, 2. — Alineaciones:

Carabanchel: Del Río; Ciudad, Lasheras, Cobo; Salagre, González, Marín, Martínez, Rivera, Chema y Pozo.

En el minuto 61, Rivera deja su puesto a Rubalcaba y en el 75, Pozo a Manolín.

At. Madrileño: Martín; Tomás, Vargas, Benito; Rafa, López; Juncosa, Samos, Prado, Vilches y Rubio.

En el minuto 74 Corchado releva a López.

Arbitró Estrelles Jiménez, del Colegio Valenciano, bien ayudado en las bandas. Su actuación fue muy buena, dejando jugar y dando siempre la ley de la ventaja, si bien tuvo algún defecto de apreciación en alguna falta.

A los 4 minutos Lasheras pasa a Cobo, que profundiza por su banda, centra sobre puerta y Pozo, con un ángulo increíble cruza el balón al fondo de la red.

A los 24, Martínez coge el balón por la derecha, entra en el área y es derribado por Benito. El árbitro castiga con penalty que lanzado por Pozo, es el 2-0.

A los 61 minutos, Salagre corta una jugada en el centro del campo, pasa el balón a la derecha donde lo recoge Pozo, profundiza y al llegar al área grande larga un disparo de izquierda que entra por la escuadra sin que Martín se entere.

A los 88 minutos, otra jugada igual a la anterior, donde recoge Marín que entra en el área, sortea al portero en su salida y marca a puerta vacía.

El Carabanchel, en su lucha por eludir la promoción, sabía que no era fácil su partido con el Atlético Madrileño y montó un partido al contraataque, en donde la lucha se hizo en el centro del campo y los avances se sucedían en un juego alterno, con ocasión de gol por las dos delanteras, pero con más peligro los avances locales, pues la línea de defensa atlética, siempre más al ataque, se veía sorprendida por la rapidez de Pozo, Marín y Martínez, que a pesar de caer en la trampa del fuera de juego, traían en jaque a la meta de Martín, que no pudo hacer nada en los goles encajados.

En la segunda parte, vimos un Atlético más incisivo, con ganas y lanzados al ataque con mayor profundidad y esto obligó a los locales a replegarse, hasta tal punto, que la defensa atlética jugaba en campo carabanchelero y producto de ese acoso y de su adelanto de líneas encajaron el tercer gol cuando mejor jugaban. El jarro de agua fría que supuso este tanto no amilana a los de Paquito, que no cejan en su ataque, pero sin mucho orden, lo que permite a los locales deshacer todos los intentos de penetración, y aún así hubo ocasión de gol por parte de Samos en gran tiro.

El desánimo y los nervios hicieron presa en los colchoneros, que ya no dan una a derechas, y los locales se hacen dueños de la situación y crean mucho peligro que se malogra por no serenar el juego.

Sanglas 400E

la "azul" de Sanglas con arranque eléctrico

Robusta, segura, confortable y simple en su mecánica

la cuatro tiempos nacional, con todo lo que se espera hoy de una moto grande...

a un precio inteligente

Distribuidor en exclusiva para PALENCIA

Talleres Pesquera Colón, 36 · 72 40 97

SANGLAS la moto fuerte

El Sábado en "La Estación"

Fácil victoria del Club Deportivo Guardo frente al Palencia Promesas (3-0)

El portero Martínez salvó a su equipo de una goleada

Guardo.—En la jornada 33 de la Regional Preferente se han enfrentado en el campo guardense de "La Estación" los titulares del equipo local frente al Palencia Promesas ganando los primeros por el tanteo de 3-0. Este encuentro se jugó el sábado 1 de mayo.

Arbitraje: Dirigió el encuentro el colegiado palentino señor Bercianos, auxiliado en las bandas por los señores Azpeleta y De la Gala. Bien No tuvo dificultades y supo cortar a tiempo los brotes de malos modos entre algún que otro jugador. El encuentro, en líneas generales, se jugó con deportividad.

Alineaciones:

Palencia Promesas: Martínez; Del Barco, Sahagún, Mayo; Cano, Luis; Pepe, Matallana, Lazcano, Mediavilla y Niño.

En el minuto 14 del segundo tiempo, Quililano sustituyó a Luis.

Club Deportivo Guardo: Bravo; Castellano, Aquilino, Marce; Adolfo, Pipe; Filiberto, Picón, Lalo, Rojo y René.

En el minuto 19 de la segunda parte, Bardasco sustituyó a Filiberto.

Goles:

1-0. El primer gol se marcó en el minuto ocho, al sacar el primer córner sobre el área visitante que es rematado de cabeza y con fuerza por Pipe y Lalo cambia magníficamente también de cabeza la trayectoria del balón descolocando a Martínez.

2-0. En el minuto 64, un defensa visitante intercepta un tiro local dentro de su área. El Sr. Bercianos no duda en señalar el penalty. Lo tira alto y fuerte Marce. El balón da en el travesaño y se cuela en la portería del Palencia.

3-0. Minuto 72, Lalo pasa a René y éste marca el último tanto.

Comentario:

No se ha visto un gran encuentro en "La Estación". El Guardo ha jugado mucho más que su oponente y éste se ha defendido bien, luchando constantemente, por lo que el juego local se vió incordiado y contrarrestado. Sin embargo, el marcador no reflejaba al final la diferencia de lo que se vio sobre el campo.

Las ocasiones de marcar por parte del Guardo fueron:

Minuto 15, jugada y tiro potente de Pipe que termina en una gran parada de Martínez.

Minuto 17: Cano salva un gol cantado cuando en continuos tiros a puerta de los delanteros locales el portero Martínez ya había sido rebasado.

Minuto 36: Un gran disparo de Marce un gran parada de Martínez.

Minuto 41: Magistral remate de cabeza de Rojo a boca arro y dentro del área con otra gran intervención de Martínez.

Minuto 52: Un tiro de los guardenses se estrella en el larguero.

Minuto 73: Arrancada de René que se presenta, a veloz carrera, solo ante el portero visitante. Le regatea disparando y el balón sale fuera.

Minuto 76: Bardasco recibe un balón, se coloca en el área y salva el gol Martínez arrojándose a sus pies.

La única ocasión un poco clara de marcar, por parte de los visitantes, tuvo lugar en el minuto 87, cuando Cano remata de cabeza un córner, saliendo el balón fuera por poco.

Como se puede apreciar por lo expuesto, el portero Martínez tuvo una brillante actuación y salvó a su equipo de un tanteo mayor.

Destacados: Por parte visitante, todos lucharon y pusieron de manifiesto que el puesto que ocupan en la clasificación no se lo merecen ya que equipos peores han pasado por «La Estación». Sus mejores hombres fueron Martínez y Cano. Por parte local, lucieron Adolfo, sobre todo, Rojo, Lalo y Aquilino.

«Trofeo 1.º de Mayo»: Dentro del programa de los actos organizados por la Delegación Comarcal de Sindicatos de Guardo y con motivo del 1.º de mayo, había en este encuentro en litigio una bonita copa denominada «Trofeo 1.º de Mayo». Al final del encuentro le fue entregado el mismo al capitán del equipo vencedor, Adolfo. La entrega la efectuó el propio delegado sindical de Guardo, don Felipe Gómez Corada.

REYERO

MUTUALIDAD GENERAL AGROPECUARIA SEGUROS GENERALES

Domicilio social: Echegaray 25 Telfno. 232 6810 MADRID-14

CAMPAÑA COSECHAS 1976

¡AGRICULTOR! Ya se han dictado las normas que regulan el Seguro de Cosechas en sus modalidades de:

INCENDIO Y PEDRISCO

así como el SEGURO NACIONAL DE CEREALES.

Igual que en campañas anteriores y a partir de este momento podemos ofrecerle la contratación de estos seguros a los que estamos tan vinculados.

Nuestras Delegaciones y Agentes Locales están a su disposición para cualquier consulta.

DELEGACION EN PALENCIA

Santiago Pérez Reol Mayor 178 Telfno: 72 29 98

SUNESA

PRECISA

Caldereros - Soldadores de Primera categoría

EXIGIMOS:

1.º—Soldar con autógena y eléctrica perfectamente (1.ª)
2.º—Conocimientos de trabajo en calderería (perfiles y chapa)
3.º—Interpretación de planos.
4.º—Trabajar en taller.
5.º—Servicio militar cumplido o exento.
6.º—Preferencia con carnet de conducir de primera (no imprescindible).

OFRECEMOS:

1.º—Puesto fijo una vez efectuada la prueba.
2.º—Sueldo a convenir según aptitudes.
3.º—Posibilidades de ascenso (Empresa en fuerte expansión).
4.º—Reserva absoluta a colocados.

ATENCION.—Absténganse los que no reunen las condiciones exigidas.

DIRIGIRSE A:
Sr. Viteri de SUNESA. Polígono Industrial P-22. PALENCIA

A. D. A.

AYUDA DEL AUTOMOVILISTA, S. A.

Primera Empresa en su género de ámbito nacional

OFRECE:

CONCESION para PALENCIA

CANDIDATOS:

Principalmente, personas físicas o jurídicas con negocios de:
— AUTOMOCION (talleres, grúas, etc.).
— AUTO-ESCUELAS.
— SEGUROS.

Se estudiarán otros candidatos

Escribir a: Zurbano, 39. MADRID-10

EMPRESA DEDICADA A LA VENTA DE MAQUINARIA PARA EL RAMO DE ALIMENTACION Y HOSTELERIA

necesita

VENDEDOR A COMISION

para su pronta instalación en Palencia.

Interesados dirigirse por escrito a:

Publicidad SAFE. Gamazo, 2.—Valladolid (Ref. 5005)

M.C.D.2022

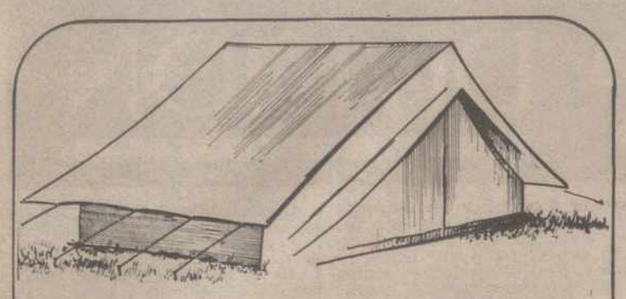

Tiendas para Camping, Alta montaña y Chalets.

EXPOSICION PERMANENTE de la COLECCION

André JAMET

concesionario:

DEPORTES MORAL

PLAZA MAYOR, 15 y 22 · VALLADOLID

EXPOSICION EN:

CAMPING CUBILLAS

Cubillas de Santa Marta a 22 km. de Palencia

2.ª DIVISION

Burgos, Celta y Málaga ganaron bien en casa

Valioso empate del VALLADOLID en AVILES

Peligro para el CASTELLON, derrotado a domicilio por el RAYO VALLECANO

El MURCIA se llevó un precioso punto de HUELVA

Cuatro expulsados en el OSASUNA - ALAVES

ENSIDESA, 0; VALLADOLID, 0

Avilés, 2 (Alfil). — Un partido que atrajo la atención de los aficionados, porque los puntos que hoy se jugaban tenían una gran importancia para el equipo local. Empezó con un primer tiempo muy flojo, para dar paso a una segunda parte en que dominó intensamente a su rival. Hubo dos ocasiones de gol a cargo de Gilabert y Antuña, que desbarató el buen portero vallisoletano Campos, que a lo largo del partido tuvo intervenciones de gran mérito, que le colocan como el mejor hombre sobre el terreno.

El juego se caracterizó por un mayor dominio del Ensidesa, limitándose el Valladoild a amontonar hombres en su área, con un marcaje por hombres del que nunca se supieron zafar los delanteros locales.

El Valladolid tuvo en dos contragolpes, dos oportunidades de gol que desvió a córner el portero Josini.

En el capítulo de destacados, por el Valladolid su mejor hombre ya hemos dicho que ha sido Campos, quien con su lucida actuación proporcionó a su equipo la alegría de conseguir un valioso positivo. Le siguió en méritos el defensa Docal, que anuló totalmente a Manrique y el defensa de cierre Puig Viñeta; el resto del equipo actuando siempre en plan pegajoso e incómodo para su rival.

El Ensidesa por su parte ha vuelto a tener en su zona defensiva la mejor línea del equipo, perdiendo sin embargo el centro del terreno, donde allí siempre mandó el Valladolid. Destacamos del Ensidesa a su portero Josini, Gilabert y Antuña.

El partido fue dirigido por el colegiado andaluz Navarrete, que tuvo una actuación cómodo, facilitada por la deportividad exhibida por los jugadores

Alineaciones:

Valladolid: Campos; Leguizamón, Docal, Mellado; Amarillo, Puig Viñeta; Vicente, Landáburu, Alvarez, Santos y Díez (Dreeck).

Ensidesa: Josini; Vallina, Quirós, Esteban; Antuña, Raya; Gilabert, Arraiz, Manrique, Nobo y Antolín.

HUELVA, 0; MURCIA, 0

Huelva, 2 (Alfil). — El Murcia ha empatado a cero frente al Recreativo de Huelva en el estadio municipal onubense, que registró más de media entrada, en tarde casi veraniega.

El partido había sido declarado de «homenaje a la mujer», notándose por ello una masiva presencia femenina en los graderíos.

Recreativo de Huelva: Alonso; Sivianes, Toñánez, Gerolami; Ortiz, Alcorta; Espárrago, Otero (Torres), Lapi, Morón y Galleguito.

Real Murcia: Urquiaga; Morgado, Pazos, Vidaña; Canito (Laredo), Murciano; Castro, Etchecopar, Añil, Rolón (Vera Palmes) y Cristo.

Dirigió el encuentro el colegiado catalán señor Luque Jiménez, que tuvo una buena actuación, en un partido sin serias dificultades. Mostró tarjeta blanca a Canito.

Durante los noventa minutos fue mayor la presión del Recreativo sobre el área visitante, mereciendo realmente la victoria el equipo local, que no llegó a conseguirla debido a la falta total de mordiente a la hora del remate.

El Murcia abrió en el primer tiempo, incluso excesivamente, sus líneas, buscando un gol que le adelantase en el marcador, pero sin descuidar el marcaje de los más peligrosos hombres del Recreativo Tuvo el equipo pimentonero algunas ocasiones de gol en contraataques que llegaban al área onubense en las botas de Añil o Cristo.

Destacaron Toñanez, Ortiz y Galleguito por el Huelva ;y por el Murcia sobresalieron Urquiaga, Morgado y Vidaña.

BURGOS, 4; TARRAGONA, 1

Burgos, 2 (Alfil).—Por 4-1 ha vencido el Burgos al Tarragona reafirmando su posición de líder de la Segunda División, en un partido que en espléndida tarde primaveral ha llevado mucho público al Plantío. El primer tiempo terminó con el resultado de 2-0.

A las órdenes del colegiado señor Burgos Núñez, que tuvo una buena actuación, mostrando solamente una tarjeta a Plá, los equipos formaron así:

Tarragona: Zamora; Angel, Plá, Figueira; Pani, Prieto (Cáceres); Castillo, Romero, Tasío (Berros), Masferrer y Sánchez Picón.

Burgos: Manzanedo; Gómez, Aguilera, Palmer; Ruiz Igartua, Garrido; Juanito, Valdés, Viteri, Navarro y Quini.

No hubo cambios.

Goles:

1-0. 7 minutos: De salida de un córner recogiendo un balón repelido por el poste y remate de Navarro, Viteri marca de cabeza.

2-0. Dos minutos después hay una magnífica jugada de Juanito con pase final de Garrido que marca.

3-0. Nueve minutos de la segunda parte. Marca Juanito de tiro cruzado a pase de Quini.

4-0. A pase de Garrido, Quini empalma un potente tiro con la izquierda consiguiendo el cuarto gol del Burgos a los 29 minutos.

4-1. 42 minutos: Se saca un libre indirecto contra el Burgos y Cáceres marca el tanto del honor para los suyos.

El encuentro ha sido de neta superioridad del Burgos, que como resolvió pronto el partido no se ha esforzado mucho a raíz del segundo tanto. El Tarragona no se empleó quizá con mucho ardor, pero ha luchado sin demasiadas obsesiones defensivas.

En el segundo tiempo ha buscado la puerta contraria con afán y el gol lo ha merecido.

En conjunto, partido bonito, deportivamente jugado en el que se ha visto fútbol y del que el público ha salido satisfecho.

CADIZ, 2; CORUÑA, 0

Cádiz, 2 (Alfil).—Por dos goles a

(Conainúa en la página 10)

KALO

MUEBLES DE COCINA

VARIEDAD EN MODELOS Y COLORES

ELECTRODOMESTICOS DECORABLES

C/ CASAÑE, 1 - JUNTO A MODESTO LAFUENTE, Nº 37

SE GRATIFICARA

con DOS MIL pesetas a quien haya encontrado y devuelva: un juego collar pulsera y pendientes plata y collar verde. Mayor 118.

2.do GRUPO DE 3.ª DIVISION

Triunfo del Logroñés en San Sebastián

0-3: Sorprendente derrota del Pegaso, en casa, frente al Torrejón

El LAGUN ONAK ganó en EIBAR

SANSE, 2; LOGROÑES, 3

San Sebastián, 1 (Mencheta).—Alineaciones:

Sanse: Zendoya; Murillo, Ullate, Celayeta; Fauleaga (Ascargorta), Aranzábal; Viguera, Alonso, Juaristi I, Iriarte y Recalde (Heras).

Logroñés: Gorostidi (Larrañaga); Ondarru, Goñi, Iriarte; Arriola, Irízar; Bene (Urresti), Valderrama, Cordón, Hernáez y Hugo.

Arbitró el gallego Abelaida, sin complicaciones. Amonestó a Goñi por protestar, y a Hugo, por retrasar el juego.

A los 27 minutos del partido, gol de Irízar, en un tiro parabólico desde fuera del área.

En el minuto 38, jugada de Iriarte, por la derecha, sin que le obstaculicen, para marcar de tiro raso el segundo gol visitante.

El propio Irízar, a los nueve minutos de la segunda parte, marcaría en tiro desde fuera del área.

En el minuto 18 acortó distancias el Sanse. Lío mayúsculo en el área riojana, que resuelve Iriarte de tiro por alto.

El último gol a los 23 minutos. Córner que lanza Viguera, deja pasar el balón Recalde y remata de cerca Juaristi.

Un partido con dos fases totalmente opuestas. Hasta el primer gol del Sanse, dominó de punta a punta un Logroñés, con más veterania y que desconcertó al equipo local, jugando con solo dos hombres en punta y basado en ese gran jugador que es Irízar.

Después, cuando el Sanse acortó distancias, los jóvenes donostiarras, en cuyas filas debutaron dos jugadores, embotellaron al Logroñés, y a punto estuvieron de nivelar el tanteo.

Por el Logroñés, Irízar fue el mejor, seguido en méritos por Goñi, Iriarte y Hugo, y en las filas locales, destacaron Murillo, Iriarte y Aranzábal.

PEGASO, 0; TORREJON, 3

Madrid, 2. (Mencheta). — Equipos:

Pegaso: Pascual; Cocero, Chafer, Martínez; Ramos, Cruz; Olivas, González, Paquito, De Diego y Domínguez.

Cambios: En el minuto 14 de juego, abandona González lesionado y le sustituye Grande; en la segunda mitad, Romero por Paquito.

Torrejón: Leal; Salcedo, Carmelo, Amiano; Arias, Orive; Dendre, Monchi, Vicioso, Ruiz y Aranda.

Cambios: En el segundo tiempo José María por Carmelo e Hinojosa por Aranda.

Arbitró el señor Morales Romero, del colegio de Las Palmas, bien y sin problemas. Enseñó tarjeta blanca a Domínguez, por parar un balón con la mano y a Orive por entrada antirreglamentaria.

A los 8 minutos, pase de Monchi sobre el portal de Pascual, este falla y Dendre aprovecha para inaugurar el marcador, por alto y a puerta vacía.

En el minuto 15, saque de esquina, el balón llega a la cabeza de Diego que lo pica bien y se luce en la parada Leal.

En el minuto 39, viene el 0-2, por un gran fallo de la defensa que deja a Vicioso sólo ante Pascual, el cual en la salida del portero, marca.

Ya en el segundo tiempo, el tercer gol para el Torrejón llegaría en el minuto 19. Nuevo fallo de la defensa, esta vez por parte de Martínez, que deja colarse a un contrario, pasa sobre Vicioso y éste marca de tiro raso.

A excepción de unos cuantos minutos del primer tiempo, donde dominaron intensamente los propietarios del terreno, el resto del partido fue un constante acoso del Torrejón.

En el segundo tiempo, aun llevando dos goles a favor, ha demostrado no seguir la táctica del cerrojo, atacando en ocasiones con cuatro y cinco delanteros.

El Pegaso ha tenido una táctica equivocada, al bombear balones sobre la meta de Leal, encontrándose ante una defensa alta de estatura y con un Leal, parando toda clase de balones, hasta erigirse en la figura del partido.

En el Pegaso fallaron hoy todas sus líneas.

Fuerte derrota del Atlético Madrileño ante el CARABANCHEL

TUDELANO, 2; ZAMORA, 1

Tudela, 1 (Mencheta). — Equipos:

Tudelano: Alonso; Juan Carlos, Faustino, Arnad; Salvatierra II, Uriz; Mena (López Jimeno), Martínez, Iriguíbel, Sole y Munárriz (López Saso)

Zamora: Merino; Ocaña, Sotero, Pollo; Baquedano, Neke; Juan Antonio, Escudero (León II), Robledo, León I y Cordobés.

Dirigió el partido el colegiado, señor Arias Navarro, del colegio murciano bien y no influyó en el resultado final. Amonestó con tarjeta blanca al lateral izquierdo Sotero, del Zamora

El primer gol del partido fue favorable al Zamora. A los 29 minutos, balón largo al lado derecho, recoge Robledo quien, desde la banda, tras controlar la pelota, efectua un centro templado por alto en horizontal, al que no acierta a despejar de puño el portero Alonso y Juan Antonio, anticipándose a la acción de Juan Carlos, conecta un impecable remate de cabeza, desde cuatro metros, a meta totalmente vacía.

Este gol fue acogido con fuertes aplausos de los espectadores debido al mal juego que estaba realizando su equipo.

Con el 0-1 se llegó al descanso, tras lanzar el Tudelano cuatro córners, por tres el Zamora.

En la segunda mitad, a los 15 minutos, combinación de la delantera tudelana, entre Martínez, Iriguíbel y Salvatierra, en corto y en profundidad cede a Iriguíbel que logra desviar por bajo hacia Martínez, quien en disparo raso, bate a Merino, entrando la pelota pegada a la base del poste izquierdo.

En el minuto 33, avance por el centro del campo de Salvatierra II, quien cede en profundidad a Iriguíbel y este, con la cabeza, retrasa sobre Martínez, quien sin parar, conecta un impresionante disparo con la derecha, desde unos seis metros de distancia del frontal del área, y el balón se cuela por alto, por una escuadra, haciendo totalmente inútil la estirada de Merino.

El partido resultó de los llamados malos de solemnidad, principalmente durante el primer periodo.

El Tudelano, en este tiempo, no dio una a derechas, siendo en varias fases del partido abucheado por su público, que hizo sonar palmas de tango.

Destacaron, por parte del Tudelano, Martínez, autor de los dos goles y Salvatierra I, con Uriz, y por parte del Zamora, el lateral Ocaña, Juan Antonio y Robledo.

MIRANDES, 3; SALMANTINO, 2

Miranda de Ebro, 1. (Mencheta).

Mirandés: Muñoz; Braceras, Uslé, Urdaci; Andueza, Alava; Azcona, Rodolfo, Paco, Ciáurriz, y L. M. Muñoz.

Al comienzo de la segunda parte Pepe sustituyó a Ciáurriz y Salazar a Azcona en el transcurso de este tiempo.

Salmantino: Almenara; Manolo, Marcos, Laure; Becerra, Pepe; Pepín, Serna, Mateos, Aparicio y Alen. En la segunda parte Alonso reemplazó a Marcos y Nava a Manolo.

Arbitró el colegiado murciano Juliá Campos, que estuvo bien.

Antes de dar comienzo el encuentro se guardó un minuto de silencio en memoria del malogrado José Antonio Mata, recientemente fallecido y que pertenecía al C. D. Ence, de la Primera Regional Navarra.

1-0. Minuto 9: Luis María Muñoz, que recibe un pase de Urdaci y con la derecha envía la pelota a la red.

(Continúa en la página 15)

LOS OTROS 3 GRUPOS DE TERCERA DIVISION

GRUPO PRIMERO

Lugo, 1; Santurce, 1.
Gijón, 3; Laredo, 0.
Arosa, 2; Lemos, 0.
Orense, 1; Pontevedra, 3.
Leonesa, 0; Bilbao Ath., 0.
Basconia, 2; Baracaldo, 4.
Guernica, 2; Guecho, 1.
Ferrol, 2; Sestao, 0.
Turón, 1; Torrelavega ,3.
Siero, 3; Langreo, 1.

GRUPO TERCERO

Endesa, 1; Onteniente, 0.
Gandía, 1; Gerona, 0.
Mallorca, 0; Huesca, 0.
Sabadell, 4; Ibiza, 0.
Levante, 6; Calella, 0.
Masnou, 4; Vinaroz, 1.
Manresa, 1; Mestalla, 2.
Constancia, 3; Villarreal, 2.
Lérida, 5; At. Baleares, 1.
Villena, 2; Olímpico, 1.

GRUPO CUARTO

Jerez C. D., 1; Eldense, 1.
Linense, 1; A. D. Ceuta, 0.
Almería, 3; Jerez Ind., 1.
Albacete, 0; Jaén, 1.
Cacereño, 1; Badajoz, 1.
S. D. Melilla, 2; Melilla C. F., 0.
Diter Zafra, 0; Portuense, 0.
Linares, 1; S. Fernando, 1.
Imperio, 0; Marbella, 0.
Orihuela, 0; Algeciras, 0.

QUINIELA GANADORA

Seis variantes

1.	Betis - Hércules	1
2.	Real Soc. - Santander	1
3.	Español - At. Madrid	1
4.	Valencia - Granada	1
5.	Zaragoza - At. Bilbao	X
6.	Gijón - Salamanca	2
7.	Elche - Sevilla	1
8.	Huelva - Murcia	X
9.	Ensidesa - Valladolid	X
10.	Málaga - Calvo Sotelo	1
11.	Cádiz - Coruña	1
12.	Castellón - Rayo	2
13.	Osasuna-Alavés	1
14.	Barcelona At.-S. Andrés	X

ATLETISMO

Nuevos records mundiales de 20 kilómetros y la hora

Papendal (Holanda), 2. (Alfil). — El atleta holandés Jos Hermans batió su propio récord del mundoi al cubrir en 57'24" 2/10, la distancia de 20 kms.

Igualmente batió su anterior récord mundial de la hora, cubriendo en los 60 minutos, una distancia total de 21'944 kms.

El anterior récord de los 20 kilómetros lo estableció Jos Hermans en 57'31"8, y el de la hora en 20'907 kilómetros.

NUEVA PROMOCION DE

VIVIENDAS SUBVENCIONADAS

INFORMACION:

Construcciones Salvador, S. A.

C./ Balmes, 12 - PALENCIA - Tfns. 720286 y 720892

M.C.D.2022